臺灣日日新報　第一万三千九百二十六號　昭和十三年十二月二十四日（土曜日）　（明治卅一年五月九日第三種郵便物認可）　（昭二阿）　（一）

臺灣日日新報

本日夕刊共十二頁
編輯發行人　佐々木　朗
臺北市日吉町四丁目廿番地　臺灣日日新報社
電話　編輯局　代表五〇〇一番　營業局　五〇〇二番
定價　本社一部金五錢　一ケ月前金壹圓五拾錢　六ケ月前金參圓　一ケ年金六圓
廣告料　一行十五字詰　壹圓五拾錢　一行追加　同壹圓
臺灣日日新報社　臺北三番
臺灣日日新報　臺北八〇二番
臺灣日日新報社　臺北八〇二番

社說

聖戰の實を明示する聲明
日支の新關係はいよ〳〵明か

一

昨日發表された近衛首相の聲明は、日支新關係調整方針として、日本の過去に於ける東亞新秩序建設に關する一切の經緯に鑑み、日本は支那に對し、所謂〝侵略〟の實を明白ならしめてゐる。

二

日本が支那に大軍を進めたのは、抗日の禍根を一掃し、赤化の脅威に對して東亞を防衛する爲めであつて、又從來支那の政治に對する列國の干渉に對し、東亞の新秩序建設に對する列國の理解と協力とを求めたのは、支那の赤化を防止する爲めである。詳言すれば、從來支那に對する赤化の脅威に對して自衛の手段を講じ、又從來支那に對する列國の干渉に對して、日支二國の發展を確保する爲に、日本は支那との國交調整に關する根本方針に基き、新生支那に對して東亞平和の實現に協力すべきことを要求してゐるのである。

三

今回の近衛首相談は、今月初旬に於ける有田外相の英米大使との會談に於て、日支國交調整に關する日本の根本方針を闡明したものである。

空谷に跫音を聞く
東方道義宛らの表現
近衛首相の聲明に關し 張滿國總理談

【新京二十二日發同盟】近衛首相の聲明に關する滿洲國政府の態度を明にすべく、張滿洲國總理は大要左の如く語つた

近衛首相の聲明は眞に日滿兩國の信念とする所を率直に表現したもので、滿洲國から完全なる同意と無限の敬意を表するに躊躇せざるものである。日滿兩國は共存共榮の理念の下に、相互の提携と合作とを實現あらしむる爲に、その相手方に對して何等求むる所なく、却つて無限の同情と理解を表明し、その國權と領土の保全とを尊重するために、列國の干渉を排除し、東亞の新秩序建設に關する日本の根本方針に對して、滿洲國の全幅の支持を與へんとするものである。

臨時、維新政府
近く聲明發表
首相聲明に呼應して

【北京二十二日發同盟】東亞新秩序の建設方針に關する近衛首相の聲明に對し、臨時政府當局の公式談話は未だ發表されないが、今回の聲明に依り、支那側の東亞市國政府との國交調整に關する根本方針は極めて明確にして從つて調整さるべき大交渉であつて、これ實に東方道義に基く新秩序を世界に闡明する大文字であつて、却つて又來るべき世界の道義を明示するものと思はれる、即ち

臨時政府としてはこの成立以來中支の建設努力に對し、國民衆の歡迎に於いて確認された日滿支三國の提携、日支那帝國の眞に互惠平等の原則に基く國交調整方針が明確にされたことは從來屢々聲明されたる日本の公正なる態度ならびに日支那帝國の原則をより一層明確ならしめたものとして深甚なる感激の意を表し

これを實現するに吝かでないものとなしてゐる、一方支那帝國が從來中國の施政を阻害するは固より進んでその獨立を保障するために、列國の干渉を排除し、和平克復の用意あることも聲明されたことは從來屢次に亘り言明された日本の公正なる態度ならびに日支那帝國の原則をより一層明確ならしめたものとして深甚なる感激の意を表し

英國政廳は焦慮
香港十一月中の貿易
昨年より六、七割減

【香港特電發國聞】支那新聞社を通じ「反攻開始」などと大きな宣傳をしてゐたにも拘はらず國東侵攻の軍實は遂に發表せず、廣東陷落の報道は遂に發表されず、廣東陷落の報道は遂に發表されず、廣東陷落の報道は遂に發表され

島內銀行預金の驚くべき增勢ぶり

昨年より實に五千萬圓の激增

死藏金の預金化が主因か

島內各銀行の預金增勢は一層著非常な好調で例年その增加期たる十月、十一月も一部にらぬのみか寧ろ加速し十一月末現在に於て一億二千九百卅八千円の新記錄を樹て前月末に比べ千八百七十九万円の增、前年同末よりは實に五千四百十二万円の著增を示した

從來預金殘が十一月が十月より千八百万円も增したといふことは絶無で、過去の記錄では昭和七年の四百六十万円增がその最高レコードであつたことに鑑しても本年の增勢は注目すべきものがある、尤もこの增加の原因は本島產業の基調たる米、蔗糖產物の增產好價等にもとづき一面約半額にして實に三千五百万円の貸上げを見た島內銀行の預金增加、それに國債その他證券預金の激增が利いたものと見るべきであらう、何んを銀行別に見ると次の如くである

	本年十一月末	同月末	比較增減
勸業銀行	二、三五三	二、二六三	九〇
商工銀行	三、〇六六	二、九六一	一〇五
彰化銀行	三、七七一	三、六八三	八八
華南銀行	三、一〇五	三、〇一一	九四
三和銀行	三、〇九七	二、九八七	一一〇
計	一五、〇一二	一四、七四二	二七〇

（內ほこの外に官廳貯金日銀預金三百六十五万三千円がある）以上の表示にも見る如く前年に比し勸銀支店が制限令實施に依て減少を見るの外は何れも增加して居り、台銀が二千九百二十九万円の增加してゐるのは注目すべく、又臺中、彰化の三百万円增で五千万円台突破、彰化の二千万円增も出色、兩銀行が小額ながら著しく增加してゐる次第で、この外證券業者に於ても十一月末二千四百八十九万七千円と前年同月に比し三百五十万円の增加を見せ、各行併立の觀がある

今春經營難が五千万円の預金激增の主因であつたことに鑑しても本年の增勢は注目すべきものがある、尤もこの增加の原因は本島產業の基調たる米、蔗糖產物の增產好價等にもとづき一面約半額にして實に三千五百万円の貸上げを見た島內銀行の預金增加、それに國債その他證券預金の激增が利いたものと見るべきであらう、何んを銀行別に見ると次の如くである

	本年十一月末	同月末	比較增減
勸業銀行	二、三五三	二、二六三	九〇
商工銀行	三、〇六六	二、九六一	一〇五
彰化銀行	三、七七一	三、六八三	八八
華南銀行	三、一〇五	三、〇一一	九四
三和銀行	三、〇九七	二、九八七	一一〇
計	一五、〇一二	一四、七四二	二七〇

（內ほこの外に官廳貯金日銀預金三百六十五万三千円がある）以上の表示にも見る如く前年に比し勸銀支店が制限令實施に依て減少を見るの外は何れも增加して居り、台銀が二千九百二十九万円の增加してゐるのは注目すべく、又臺中、彰化の三百万円增で五千万円台突破、彰化の二千万円增も出色、兩銀行が小額ながら著しく增加してゐる次第で、この外證券業者に於ても十一月末二千四百八十九万七千円と前年同月に比し三百五十万円の增加を見せ、各行併立の觀がある

今春經營難が五千万円の預金激增の主因であつたことに鑑しても本年の增勢は注目すべきものがある、尤もこの增加の原因は本島產業の基調たる米、蔗糖產物の增產好價等

販賣禁止中の皮革

いよ〳〵軍で買上開始

日割は左の如くである

▲臺北市　十二月二十三日より二十七日迄
▲新竹市　同　二十八日より三十一日迄
▲彰化市　一月五、六の兩日
▲嘉義市　同月七、八兩日
▲臺南市　同月九日より十二日迄
▲高雄市　（屠獸を含む）同月十三四日の兩日
▲宜蘭街　同月十五日
▲花蓮港街　同月十八日

華銀の異動

華南銀行では今回支配人兼臺北支店長三郎氏退職の為め左記の通り人事異動があつた

本店副支配人　稻場　長左
文書課長を命ず　調査課長　長谷川義儀
本店副支配人を命ず　元新竹支店長　池田佐一郎
調査課長を命ず　同月十八日
先限　三五、一〇〇
買方小河弘十二、一〇〇
本日出來高二、九〇〇石

臺拓の社債發行は

準備が進んでゐる

來年は島內、南方ともに多事

加藤臺拓社長談

臺拓の社債發行に關しては大藏當局に於ても多大の關心を有つてゐるが、其の發行は來年五月頃を豫定して目下準備中である、尤も社債發行の時期は一般の經濟情勢に支配されるので、來年は此の點に就ても相當考へてゐる次第であるが、昭和十二年は事變に伴ひ軍需關係の事業が急激に擴張されたので、社債發行額も非常に多額に上つたが、來年は島內、南方ともに多事であるから、之等要人の往來も頻繁となるであらうし、又事變の終局を見越して各種の經濟建設に着手する機運も生じ、之が爲め社債發行額も多額に上るであらうと豫想されてゐる

砂糖の專用車

愈よ總出動

舶腹が之に應ずるか否かが問題

砂糖の大增產に伴ふ輸送を圓滑ならしむるため糖業當局では臺南向け三十八輛、臺東向け四百五輛の專用車を增發したが、最近そのうち基隆には十八輛、臺東には百五輛を運轉してゐる、しかし今月末にかけて砂糖の出廻りもよう〳〵本格的となることが豫想され、專用車も錯綜員と云ふことならうが問題は船腹にこの際當局者としては出來るだけ多數の專用船が集して有效な指導を與へ得るかどうかが問題されてゐる

肥料專用車

基隆新竹間に

近く運轉

一期作用の肥料が今月から翌年四月初頃に入り呼び寄せを急して來たので鐵道部では基隆、新竹間に肥料專用車二十輛を近く運轉することになつた

臺灣瓦斯の工場改善

値上に伴ふ質の向上と充實

【臺南特電】臺南瓦斯會社では今回の値上に伴ふ瓦斯の質の向上と充實を期する爲め左記の如き工場改善を行ふことになつた

一、ガスホルダーを新設すること
二、ガス發生爐を增設すること
三、ガス精製裝置を改善すること
四、ガス導管を增設すること

基隆の植物輸移入

檢查數が本年著しく增加

【基隆特電】基隆植物檢查所に於ける本年四月以降十一月末までの植物輸移入檢查數は左の如く前年に比し著しく增加してゐるが、之を主として輸入にあつては、カネボン、麻類、米穀、肥料類及び木材等が殆んど過半數を占めてゐる

	本年	前年
四月	一、五九五	一、二〇九
五月	一、七五九	一、三〇五
六月	一、九六〇	一、四〇二
七月	二、一〇五	一、四〇二
八月	二、一〇五	一、四〇二
九月	二、一〇五	一、四〇二
十月	二、一〇五	一、四〇二
十一月	二、一〇五	一、四〇二

紅茶賣行不振で

共販の扱高減る

價格も前年より安い

臺灣紅茶共同販賣所第六回競賣は十二月十六日現在に於ける各產地別賣渡高の集計を前年同期と比較すると左の如くである

	本年	前年
十二月十六日現在		
到着累計	二、六〇〇、〇〇〇斤	二、三七〇、〇〇〇斤
販賣累計	二、三〇〇、三四〇、二四〇斤	二、三〇〇、三四〇、二四〇斤
在庫品	二九五、〇〇〇斤	七〇、〇〇〇斤

【臺北特電】十二日の臺灣紅茶共同販賣所第六回競賣は左の如き成績を擧げ午後五時閉場した

賣渡數量	二、三〇〇、三四〇、二四〇斤
賣渡金額	一、四二五、九〇〇、〇〇〇圓
平均單價	一圓二四錢
在庫品	二九五、〇〇〇斤

【臺北特電】十二日の臺灣紅茶共同販賣所第六回競賣は本年は百五十九万五千百二十七斤の數量であるが、其の理由としては（一）本年は茶況が前年に比し著しく增加してゐるが、之を自然に任せて放置すれば茶質の低下を來すこと、（二）最近の茶業は多量生產よりも寧ろ品質の改善に重點を置くべきこと等の點に鑑み、本年は茶樹の整理を斷行し、之が爲め前年に比し五万七千斤の減收を見るに至つたものである

一期米の移出

最近蓬萊が增加

去二十日基隆出帆臺拓丸は同行蓬萊白米六十キロ入五十袋、二十二日同出帆帆船蓬萊丸は同門阪商行蓬萊三、七〇〇袋、丸傳八、二七五袋、又二十六日淺井出帆臺安丸は同行蓬萊三、七八〇袋、十八日同出帆大阜丸は天津行丸傳白米九四〇袋、二期作米米二八袋、一期蓬萊白米一、一八袋、廿日同出帆安傳丸は宮古向米六一〇袋、一期作米米二八袋、一期蓬萊白米一、一八袋、廿

科學

四季に應じて成分も變化する

榮養學上より觀た牛乳（七）

野田浩

（二）季節に依る牛乳組成の變化

季節	種別	比重	水分	脂肪	蛋白質	乳糖	灰分
春（五月）	頭數	一〇三二	八七・二	三・九	三・二	四・九	〇・八
夏（八月）	頭數	一〇三二	八七・二	三・九	三・二	四・九	〇・八
秋（十一月）	頭數	一〇三二	八七・七	三・五	三・二	四・九	〇・八
冬（二月）	頭數	一〇三二	八七・七	三・五	三・二	四・九	〇・八
平均		一〇三二	八七・七	三・五	三・二	四・九	〇・八

之に依て觀るに、各個分は平均一・二%にして、冬期は高く夏期は低し、其の理由は夏期は一般に牛乳總體の量の增加に伴ふ爲め脂肪に於ても、冬期に比し牛乳總方面に於ても、冬期に比し牛乳總の給與所多き故に固より低れ勝ちなるも、脂肪分は夏期に於ても冬期と同一の傾向を呈する

脂肪は平均三・二%にして最も高く、冬期と夏期は最も低し、其の兩極は大略四月と八月に當り、冬期に於ては夏期と相反するを見るも期間に於て泛乳量少くして加之固形分及脂肪率に乏しきを認む、殿目は平均値三・〇二%にして其の分布は大略

供試地方別	數	比重	水分	脂肪	蛋白質	乳糖	灰分
北海道	三	一〇三二	八七・七	三・二	三・二	四・九	〇・八
東北	三	一〇三二	八七・五	三・四	三・二	四・九	〇・八
關東	三	一〇三二	八七・七	三・二	三・二	四・九	〇・八
中部	三	一〇三二	八七・五	三・四	三・二	四・九	〇・八
近畿	三	一〇三二	八七・五	三・四	三・二	四・九	〇・八
中國	三	一〇三二	八七・五	三・四	三・二	四・九	〇・八
四國	三	一〇三二	八七・五	三・四	三・二	四・九	〇・八
九州	三	一〇三二	八七・五	三・四	三・二	四・九	〇・八
合計又は平均	二四	一〇三二	八七・六	三・三	三・二	四・九	〇・八
最高	一	一〇三三	八七・七	三・五	三・二	四・九	〇・八
最低	一	一〇三二	八七・五	三・二	三・二	四・九	〇・八

脂肪率の增減と相伴ふ、乳糖は殆ど四、〇七%で、其變化は脂肪率の增減と相伴ふ、乳糖は平均四、〇七%其の試驗は脂肪率の增減と相反す、灰分は平均〇、七四一〇、七五程度で係り變化少ない

（三）本邦各地に於ける牛乳の化學的組成に關する研究

これは昨和六年秋より昭和九年度に至る各地より供試料を蒐集し其の乳牛の飼養は主にホルスタイン血統の純粹なる但し北海道方面にてはエーアシヤ種血統の混在も存在し其他の地方に於ても殆んどエーアシヤ、ジャージ種もある

分析成績

月別	脂肪	蛋白質	乳糖	灰分
一ケ月	三・六	三・二	四・九	〇・七
二ケ月	三・七	三・二	四・九	〇・七
三ケ月	三・八	三・二	四・九	〇・七
四ケ月	三・〇	三・二	四・九	〇・七
五ケ月	三・一	三・二	四・九	〇・七
六ケ月	三・一	三・二	四・九	〇・七
七ケ月	三・一	三・二	四・九	〇・七
八ケ月	三・一	三・二	四・九	〇・七
九ケ月	三・一	三・二	四・九	〇・七
十ケ月	三・一	三・二	四・九	〇・七
十一ケ月	三・一	三・二	四・九	〇・七
十二ケ月	三・一	三・二	四・九	〇・七

本成績はホルスタイン種を標準として個體し採取せる乳汁について

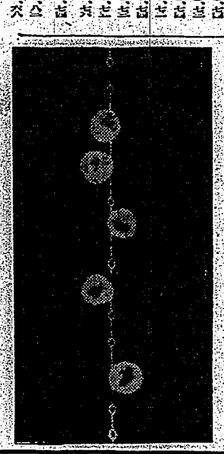

これは何でせう？

美しい首飾りではありません。なんとこれは六〇〇個の蛋白質分子です。白い寶石のやうなのは、美しいからです。これによつて蛋白質の組織がどんなになつてゐるかがわかるではありませんか

勞働には音樂を

農園の蔬菜保藏試驗實施の結果は、工場勞働者の保健施設につき、大規模な科學的調査を行つてゐるが、この際その一部報告を發表した、これによれば音樂は生産能率を高めるばかりか、勞働者の保健施設改善にも效があるといふ、殊に音樂の國にあつては、音樂の療法的效果の研究されたものであるが、我國では科學的研究により施行されたことは特筆すべきだ、勞働を如何にして樂しく、然かも能率を落さずして行ふかの問題は、國々論議されてゐるが、「適當」「場所」で行はれた假設からして音樂が最もよいことが無明された、しかし單なるもの、深刻なものよりも氣分の浮ぶやうなダンス音樂の方が效能がよい樣である、但休憩時間を充分とること、勞働を續ける適當な位置を選ぶことも能率增進の見地から忘れてはならない

絹絲糸　多數御註文ハ大衆製造
絹ミシン糸　六角糸百匁
絹引トジ糸　五百匁
ペンベルグ　一回六百匁
（最新繊維素人造絹糸製造元）
多木製絲所

臺灣六法　定價四圓也
送料別
臺日商事課

ナゼ貴方は老けて見えるか？

貴方の顏色がもつと冴々とした美しさだつたら、このアッと驚く程の若返りが出來ますよ、ワカミヅの御使用が肝心です、ワカミヅはフケ痒み、拔毛を止め、頭髮を益々黒く艶々と若返らせるので、使用者が悉く大喜びされて居ります。

（定價小一圓七十錢、大三圓四十錢、（運賃ある處は店化粧品店にあり）

美觀！壯觀！豪華寫眞版數十頁

三場所相撲號

野球界大增刊

春場所好取組百番勝負豫想　加藤進

私の見た四横綱の強味　太刀山峰右衛門

新三役力士勝負豫想……小島六郎

大關の栄冠を目指すもの　宮川劍逸

取口から見た四横綱評論　伊藤忍々洞

○華内強剛力士總まくり
○粗下有望力士總まくり
相撲ファン大福帳（新入幕力士の寫眞と經歷、幕下優勝相撲力士と成績）
横綱雙葉山論（雙葉和歌夫）

定價壹圓（送料十二錢）
東京日本橋　博文館

昭和十三年夏場所
全力士星取表

東西幕内十両力士略歷表
最新部屋別力士一覽
番附は如何にして作られる（牧野）
近代大相撲手捌き考（現學）（翁島）
雙葉山の連勝を阻む者は（一相撲通）
懸賞・賞與・春場所十番勝負豫想

○夏場所總括戰記
○人氣力士の横顏
明治・角界美談……お相撲さん
・相撲道と物船……双葉山と双川氏
・双葉山の信仰

火野葦平著

土と兵隊

現地寫眞廿數葉
定價六十錢
送料六錢

改造社
東京市芝區新橋七丁目
振替東京八四〇二番

われわれの心臓を迫撃砲の迫力でぶち抜くもの「土」あるのみ。日く○と兵隊、日くXと兵隊、等々の群小流行語を尻目に、戰ふ兵隊の眞の相をズバリと截ち割つて見せたのが本書だ！！

麥と兵隊

定價一円
送料九錢

一億五千萬年前の怪物の足跡

一億五千万年前といふ古い時代に棲息して居り、しかも人間のやうに後足で歩き、人間のと殆ど同じ形の足跡を殘してゐた生物とは、一體何であらうか？

まつたくこれ程迄想像に考へてはどうしても解くことの出來ない謎のやうに思はれる

科學も現在のところこの謎については何の解答も與へることが出來ない。しかし、さればといつてその努力をすてたわけではないのである。何時かは、砂岩の上に印せられた足跡が何を指すか？解り解くべき日が必ず來るに違ひないただいまは單純について觀ることだけで滿足せねばならない

△

この砂岩の上の怪物の足跡といふのは、十二個の、人間の足形と極めて類似した足跡で、各々九吋半の幅を有つてゐる。これらの砂岩は、略知の如く所謂「五疊紀」の生成に屬し、アメリカのペレアの町の南東一、一哩ばかりのところで發見された。發見者はペレア大學の地質學教授ウィルバー・ビュラウ博士である。

發見者ウィルバー博士はケンタッキーの山の數人の住人から案内を受けたが彼らは同博士に、自分達の住村のある山の麓の砂岩の上に「惡しきケンタッキーの祕密」と呼ばれる場所があつたことを教へた。

分達の發見した怪物の足跡を見せようとしてやつて來たのである。博士の案内された岩の上には、これ

と同じ形の足跡が、センド・ルイスの河から三十哩ばかりのアニスタス山頂にも發見された。この足跡は石灰を流し込んで、型をとられ、ワシントン國立博物館の考古學者長ギルモア博士はそれについて次の如く述べてゐる。

「この種の足跡は、發見當初にも一度、以上につづいて同じやうな足跡が、セントルイスの河から三十哩ばかりのアニスタス山頂にも發見された。この足跡は石灰を流し込んで、型をとられ、ワシントン國立博物館の考古學者長ギルモア博士はそれについて次の如く述べてゐる。

「この種の足跡は、發見當初にも一度ペンシルヴァニアで發見されたことがある。しかし、これらの發見は、孰らもペンシルヴァニアのものにしろ、ケンタッキーのものにしろ、或はケンタッキーのものにしろ、それはすべて、同一の生物の足跡と信ずるものである」

ギルモア博士は古い時代の謎の解答を探索してみた結果、一八一二年にも同樣のものがミシシッピー河の河畔ミズリーで發見されたといふことを發見したのである。

△

これらの足跡は全く不思議なものと云ふの他はない。それは人間のものと全然大きさが等しく——九吋半十吋——しかも形まで殆ど變らぬのである。實際、一瞥しただけでは人間の足跡かと見誤るほどである。

だが、何にもまして不思議なことは、前足の跡が全然ないといふことである。しかもベレアで發見されたものは二つ相並んで殘つてゐるのである。

ともあれ、今のところ謎は解くべくもない。人間か人間でないかも人間でないとすれば、何か、猩猩の考古學者の努力に待つ外ない。

美容と健康の
ツミカワ

天下一品　一家一瓶

キンイトイラ

此の超非常時！
資源愛護の秋!!
萬年筆や鉛ペンを
永持ちさせる
ライトに依つて
經濟と能率の
一擧兩得!!!
（大瓶小瓶各種……全國の文具店にあり）
2オンス入　定價30錢

本舗　錦綸インキ製造株式會社

アレロク
一等止め！
で用作肌美のンモレな力强
すまりなに肌若の力魅
三五錢
六〇錢
ムーリクンモレ

明色クリーム

湯も水も使はぬ新しい洗顏料！
お顏が見違へる程美しくなる！

の下粧化・容美・顏洗
用作重目

(1) 洗顏クリームの作用
一寸すり込んで拭きとるだけで從來の洗顏料などでは到底落ちない、毛穴の奥深くにある垢やヨゴレまでもスッキリと綺麗に落ちます。

(2) 榮養クリームの作用
皮膚の美容成分を、皮膚の深部に最も效果的に與へ、お顏がシン底から若々しくして、いつもお風呂からあがつたての樣な若々しい美しいお肌になります。

(3) 化粧下クリームの作用
明色クリームで洗顏しますとお化粧下なしに、スグ粉白粉をつけても、また水白粉をつけても、どのお化粧ノリをよくつたよりも一層美しいツヤのあるお化粧が出來ます。

歐米婦人の洗顏は皆クリンシンです

歐米婦人はクリンジングクリームの使用で美容の凡る洗顏料は今や時代遲れとなり最近の科學によればクリンシンの使用價値は凡ゆる化粧品中の首位を占め歐米婦人の美が一段と增したことへ言はれてゐます

複合粒子でズバ抜けて美しく附く白粉！

時間が經つ程一層美しさが增す！

▲「複合粒子」の白粉は何故特別に美しく附くか？

これまで白粉はキメが細い、附きがいと言はれたものですが、明色アクリンシンクリームをお顏に薄くすりこみガーゼか脱脂綿で可愛に拭きとることが化粧法の祕訣です）これで毛穴の中まで美肌になります。その上にスグ粉白粉又は水白粉をつける。化粧クリーム無しに僅か二三分でとてもツヤのあるお化粧が出來、しかも終日お化粧が崩れません。この化粧法は悲しき未婚人の間にて廣まつたものです。

歐米で流行の クリンシン化粧法

索晴しい効果の 睡眠美容法

夜分寢る前に明色クリンシンクリームをお顏に薄くすり込み、ガーゼか脱脂綿で拭きとるだけの事で皮膚の表面についてゐる白粉や垢などは勿論の事、このクリーム特有の吸力な清淨作用によつて皮膚の深部に溜つてゐる垢や汚れまで殘らずスッキリと落ちます。それにこのクリーム特殊の榮養成分が眠つてゐる間に皮膚の深部に最も效果的に作用しますから寢る前までにお肌がクンクン美しく蘇ひます。この榮養法はお肌のアレ防ぎにも第一等の秘法です。

麗人荘

（禁転載）

竹田敏彦作
伊勢良夫畫

（二）

文

「ひど……」

徹三郎は、呟くやうに言つて、ちつと唇を噛いた。郎代夫人は、皮肉な眼で、良人の顔を覗くやうに、

「それもできません？」

「そんなことが公になれば、僕の恥を曝すやうなものぢやないか」

「でも、二人の子供の命と、どちらが大切ですの？」

「それは……」

徹三郎が、口籠つた時、

「あの、百瀬さんが、お見えになりました」

女中が襖の外から取次いだ。

「百瀬が帰つたら、すぐ、ここへ通してくれ」

徹三郎は、郎代へやうに、女中に命じた。そして

「なに、その蝦の問屋さへわかつて、百瀬にうまく口を割らせたら公然にしないでも、すぐ判るんですね」

「知らない？」

徹三郎の声が弾んだ。

「ハガキ一枚でも、その蝦から来てゐましたら、警察にしようと思つて訊いたんですが、それも来ていないと、言ひ張るんで？」

「ほんとだらうか」

徹三郎が訊いた。

「さあ、或は、知らないのかも知れませんと」

「でも、をかしいですわ……」

郎代夫人が、すぐに應つて

「私は、世間も問屋だと睨みますわ……その、嘘して言はないところが、私なら、却つて怪しいと思ひますわ……」

「さういふ点に考へますと、怪しい節がないでもありませんが……」

「さうでせう……」

「しかし、さうだとすると、何のために、妾子は、蝦一人を秘密にまでして、千鶴子や進を殺害させたか、わには、その点が肯けないすわ。さうすれば一番早いぢやございませんか……」

「しかし、奥様、さうなれば、社長の言の葉までが、また世間へ振がりまして」

「それは因果応報でございますわ……さうして、そのかが警察へ叩かれてゐることが、新聞にでも出てみなさい、僕へも、いえ、なければいけないとくとも、いえ、なければいけないとその蝦とすれば、世の悪魔と罵つて見てはゐられません。早速逃や千鶴子を殺してでも、毋親を殺さねばならないと思はないでもうかね私はそれが一番早い消たと思ひますの……ねえ、あなた、あの子選がなくなつて、もう六日目ですよ。向ふは、あなたのその選択をいいことにして、大胆になつてゐますの」

郎代夫人は、熱心に云ひ張つた。

……やはり、水野の問題で、姉に同情した小蝦の細工だとしか、わしには考へられないがた」

「だつて、小蝦一人の手で、こんなやくた事ができませうか……あなたは、やはり、妾子さんとやらに、遺産をやつていらつしやるんですわ」

郎代夫人は、妾子といふ仇敵に對する憎悪の感情が先に立つた。

「ねえ、百瀬さん、私でしたら、何よりも、その毋親を警察へ呼び出して、うんと調べていただきますわ。さうすれば、妾子の秘密も、千鶴子の秘密も、すぐ判るんですもの」

「ひど……」

徹三郎は、唇を噛いた。郎代夫人は、皮肉な眼で、良人の顔を覗くやうに、

「それもできません？」

「そんなことが公になれば、僕の恥を曝すやうなものぢやないか」

「でも、二人の子供の命と、どちらが大切ですの？」

「それは……」

徹三郎が、口籠つた時、

「あの、百瀬さんが、お見えになりました」

女中が襖の外から取次いだ。

「百瀬が帰つたら、すぐ、ここへ通してくれ」

徹三郎は、郎代へやうに、女中に命じた。そして

「なに、その蝦の問屋さへわかつて、百瀬にうまく口を割らせたら公然にしないでも、すぐ判るんですね」

「知らない？」

徹三郎の声が弾んだ。

「ハガキ一枚でも、その蝦から来てゐましたら、警察にしようと思つて訊いたんですが、それも来ていないと、言ひ張るんで？」

「ほんとだらうか」

徹三郎が訊いた。

「さあ、或は、知らないのかも知れませんと」

「でも、をかしいですわ……」

郎代夫人が、すぐに應つて

「私は、世間も問屋だと睨みますわ……その、嘘して言はないところが、私なら、却つて怪しいと思ひますわ……」

「さういふ点に考へますと、怪しい節がないでもありませんが……」

「さうでせう……」

「しかし、さうだとすると、何のために、妾子は、蝦一人を秘密にまでして、千鶴子や進を殺害させたか、わには、その点が肯けないすわ。さうすれば一番早いぢやございませんか……」

「しかし、奥様、さうなれば、社長の言の葉までが、また世間へ振がりまして」

「それは因果応報でございますわ……さうして、そのかが警察へ叩かれてゐることが、新聞にでも出てみなさい、僕へも、いえ、なければいけないとくとも、いえ、なければいけないとその蝦とすれば、世の悪魔と罵つて見てはゐられません。早速逃や千鶴子を殺してでも、毋親を殺さねばならないと思はないでもうかね私はそれが一番早い消たと思ひますの……ねえ、あなた、あの子選がなくなつて、もう六日目ですよ。向ふは、あなたのその選択をいいことにして、大胆になつてゐますの」

郎代夫人は、熱心に云ひ張つた。

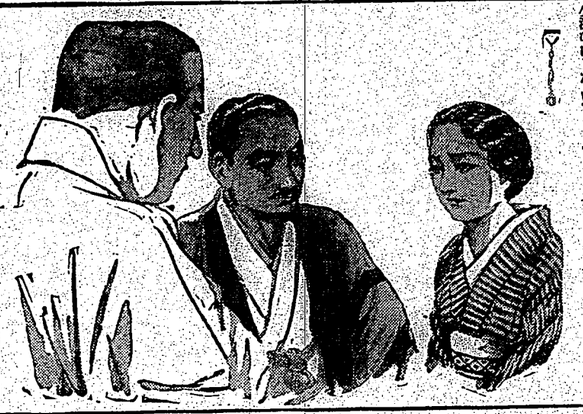

ラヂオ

【七・二〇】朝の挨拶・ラヂオ體操・朝の音楽レコード（番組參照）スヴァニア出版・ロマンア・アンダルーア

【八・〇〇】ニュース

【八・〇五】初級英語講座（第四三輯）（臺北）上村一仁

【九・四五】家庭百科問答（臺北）一（質疑の子の關理法）二（衣質物の注意

【一〇・二五】家庭料理献立（臺北）（一）（臺北第一高等女校校長村松姿二）（男爵家のパイ）二（臺北第一高等女校校長村松姿二）（臺北第一高等女校校長村松姿二）

【一一・〇〇】肉豚取引相場（各局）日出小學校唱歌（各局）農業報告（各局）

【一一・五九】正午の時報・東京放送局報告（各局）午後の放送番組（臺北）

【一二・〇〇】農間經濟問題（レコード）管絃樂・秋の歌、乙女の祈り・メンデレンの嬰人り、吹奏樂一東洋藝妓、管絃樂一舞踏への招待、ハンガリア舞曲

【〇・四〇】ニュース

【一・一〇】農業相場相場

【一・四〇】ラヂオ體操

【二・〇〇】ニュース

【二・一〇】農業相場相場

【四・〇〇】農業相場相場

【五・〇〇】臺東部唱歌（第十二）

【五・二〇】臺北・山下昇

【五・三〇】ニュース

【五・五〇】明日のハイキングコース（臺北のみ）

【五・五五】コドモのニュース（臺北・淡北市教諭小學校六年）上野郁子

夜

【六・〇〇】子供の時間（ハルピン）淑郎より各國少年少女のお話と歌・クリスマスの贈物・二・挨拶と唱歌（各國國）淑郎放送・二・挨拶（各國國）ヒンデンブルグ小學校兒童・三・挨拶（伊太利國）レヂーナ・テンコ四・挨拶と合唱（各國國）ポーランド國）ハルピンポーランド小學校兒童・五・合唱・ウクライナ少年少女

【六・二〇】子供の新聞（臺北）

【六・三〇】臺湾東京第二放送局報告を終りて…長谷川伸・二・これと、すぐこのエルクトンに通ひきをきゝこんで、無理作に結婚式をあげてゐたものだ。所が最近郎の選挙で「現今當出に於て結婚せんとする者は結婚許可證を得てから四十八時間以内に結婚式を挙くるを要す」と決定した。臨落者にとつてはこの四十八時間（二日間）が非常に大事な時間なのだから、臨落者の天國はかくてはかなくも消え去つてしまつた。今迄これ等の臨落者を相手に商売してゐた自動車運轉手、床屋、ホテル業者たちは、若い男女人同士に頼い口をしてゐるとか。

海外小話

花柳商賣まかりならぬ

オーストリアのドイツ合併、引續くユダヤ人迫害運動によつて、ドイツからオランダに逃げ込んで来る亡命者は非常な数に上つてゐるが、この亡命者の殺到によつてオランダでは最近花柳商賣といふ奇妙な新職業が生れ出た。オランダの某都市に上陸した外国人はオランダ市民と結婚すればそれによつてオランダの市民權を獲得出来るが、この市民權はたとへ離婚しても失はれぬことになつてゐるので、亡命者の女性にはこの方法によつてオランダの市民權を得ようとする者多く、かくて結婚式だけに必要な花嫁の需要が増大し、この新商賣の誕生となつたのである。勿論これは女が市民權を得れば直ぐ離婚してしまふのであり、これでその商賣も成立つといふわけだがオランダ政府は斯る結婚に對しても厳重に害ありとして、近くこれを禁止する法律を發布することとなつた

臨落者に悲報

米国の臨落者の天国かなくなつた。メリーランド州のエルクトン町と云へば結婚を極めて簡単に且立ち所に出来る所から、離婚の都リノーと並んで駆け落者の天国と呼ばれ、米国の駆入組はその結婚が五人同士の夜逃に反して少し淋しくこんがらがつて来るとか。

キンクレンドーコレクンキ大ドルの盤
品作京東研
日本中到着も即売
／傑作傑大の行豊置物 ／評好大氣人大で競る時
塩まさる 吹込
27
母子船頭唄

SH-1
カヴィドール
止血・鎮痛・消炎の三大作用を綜合的に發揮し速かに患部の疼痛と痒感を去り創面に健康なる肉芽を新生す
（坐瘡と軟膏）
二種あり、日常生活のまゝ簡便に應用せらる。（全國藥店にあり）
肌

品廃の類ミルア・銅・鐵の服衣　うせまし納献は
シミは布餘・布裁・物廃
したいをめ務の度二てン
期長の庭家後銃　うせま
ぬせませか缺はンシミ目の蛇　台一に家一　に設建
ンシミ白の蛇
（品登グロタカ貴特）
0 5 10 15 20 25 30 35
毛深
男女共毛深くお悩みの方は是非御一度御来店御試用下さい毛根と共に除去し美しい皮膚となります
臺北市表町二丁目一〇
帝國ミシン株式會社
臺湾總營業部
電話城豊壹四番
臺北市榮町四丁目十二
帝國ミシン株式會社
臺北營業部
電話壹五貳九番
本社　東京市日本橋

友
疾淋一
慢性と再發の
新治療法達成
ルーゴルラウ
男子の淋病が容易に全治しないのは淋菌が尿道粘膜の隠れ家或は深層に潜伏繁殖いでゐるからである。
この潜伏淋菌は内服藥、洗滌藥、注入藥にては撲滅困難なることは、すでに實驗者の知る所である。
然るにウラルゴールは殺菌力強大なる銀と色素とを化合した新薬であつて、この粉末はきわめて簡單安全な方法によつて尿道粘膜に浸透し、深く潜伏繁殖してゐる淋菌に作用して数時間にわたり、尿道粘膜の腫脹或は深層に潜在せる淋菌を殺滅する。故にウラルゴールを使用すれば、慢性淋病といへども分泌物と一ヶ月内外にて全治するのである。
【適應症】急性心臓衰弱　一般心臓疾患　血行障碍　浮腫　急性虚脱狀態　呼吸困難　諸中毒　急性傳染病　小兒痙攣等
【注意】慶癒早々の患者には短管を使用されたし。慢性或は再發しやすい短管を、大きに中管を使用されたし。悪性か或は数年の慢性に、短管、中管のつぎに長管。
短管十本入　二円。中管十本入二円五十錢。長管十本入三円。
（使用法は本文に同じ）
（文献は代理店より送呈す）
東京市日本橋區呉服町二丁目一
發賣元　友田合資會社
U.1110
田

急性心臓衰弱
及び呼吸困難
―を惹起する各種の急性疾患　就中冬季に頻發する危険なる各種肺炎等に對し理研カンフェナールの聲價は類品を壓して益々昂揚せられつゝあり
本劑は強力なるカンフル新誘導体（化學名10アボカンフェル1アルデヒード）にして
①化學的合成品なるが故に内容及効果一定し且價格低廉なり
②直接心臓に働き初期の抑制作用を伴はず　而も優秀なる血壓調整作用を營む
③呼吸中樞を興奮せしめ　促迫せる呼吸は緩解し　淺薄なる呼吸は增深せしむ
④体内吸收後何らの副作用なく應用安全なるを確認せらる
等の推賞さるべき諸特長を有す
【適應症】急性心臓衰弱　一般心臓疾患　血行障碍　浮腫　急性虚脱狀態　呼吸困難　諸中毒　急性傳染病　小兒痙攣等
一・〇cc入　三〇錢　五〇錢
二・〇cc入　五〇錢　一〇〇錢　五〇錢
（文献は代理店より送呈す）
RC1310
ルーナエフンカ研理
劑奮興吸呼心強
日滿獨英米佛許特
品製所究研學化理　人法團財
店商郎三元邊田　社會式株　町本區橋本日市京東　店商吉友澤藤　社會式株　町條通區東市阪大　店理代

ヨツヤ香水
資生堂
白ばら洗粉
純良な粉ミルクを主原料として石鹸分を含まず、恰も往昔の宮廷佳人が好んだ牛乳浴と同様の効果によつて、アレを防ぎ肌理を整へます。しかも、御使用後に白バラのほのかな香りがいつまでもお肌に残ります。
入袋詰　三〇錢
入壜・瓶　五五錢
入函　一一〇錢
●外出にソット一滴！

昭和の常識
効果は勿論香味も一番
半焼と潤性の區別
(1) 半焼（ハンショウ）は焼の方に近く文字通り半焼状で黄褐のものです
(2) 潤性は適度の潤ひを持ちした数粒子で黒褐のものです
―種4―
潤焼半
粉焼性
唐仁丹

初老期の
活力減退
頭痛、倦怠感
記憶力減退
食慾減退
睡眠障碍
心悸亢進
高齢期の
腰痛、疲勞感
肩凝り、耳鳴
青壯年期の
神經衰弱等
エナルモンは國際聯盟中央試驗所に於て各種男性ホルモン劑を比較實驗の結果、著しく強力なることを確認せられたる國産純正男性ホルモン製劑にして前記疾患に用ひて、血色素數、赤血球を增加し、新陳代謝を旺盛ならしめ、以て一般症狀を佳良にし、精神的・肉體的活動を容易ならしむ。
用量　錠劑は一回一―二錠宛一日三回
【錠劑】二〇錠（二圓三〇）五〇錠（四圓五〇）一〇〇錠（六圓）外に注射液あり。
初老期
エナルモン
男性ホルモン
月經不順
月經寡少
月經過多
結婚期前後の神經衰弱
更年期障碍
頭痛、腰痛
倦怠感、耳鳴
月經早期休止
四肢冷感
血壓亢進
オバホルモンは化學的に純粋なる卵胞ホルモン製劑にして前記諸種症狀に用ふれば、卵胞ホルモンの不足を補ひ、活力減衰せる諸臓器を賦活し、月經を正常ならしめ、新陳代謝を旺んにし、血色を良好ならしめ、以て女性の健康を增進して老衰現象を豫防す。
用量　一回一―二錠宛一日三回内服す。
【錠劑】
（三〇〇單位）
二〇錠（一圓六五）
五〇錠（三圓七五）
一〇〇錠（七圓二〇）
三〇〇錠（二〇圓）
（一〇〇單位）
五〇錠（一圓五〇）
一〇〇錠（二圓七〇）
外に注射液あり
オバホルモン
女性ホルモン
製賣發元　武田長兵衛商店　町區通市阪大　武田長兵衛商店　町區通市阪大
店商衛兵新西小　武田長兵衛商店　町區通市阪大　店理代
所究研藥醫廠武圖帝　武田長兵衛商店　町區通市阪大　川元造雄

（第二種郵便物認可）　昭和十三年十二月二十四日（土曜日）　臺灣日日新報　第一万三千九百二十六號　A（五）

嘉南の大平野で壯烈！大遭遇戰

臺南州下學生聯合演習

南北兩軍に分れて開戰

【臺南電話】軍國非常時の秋、臺南州下全市學校生徒及び臺北帝大豫科生徒等の聯合野外大演習は愈二十三日早朝より嘉南大平野にて實戰を想定せしめて次第は切られた、南軍總指揮は北原生徒隊長臺北帝大佐、臺南軍總指揮は同州立臺南工等一大隊、嘉中第二大隊、臺北生徒隊長臺北帝大隊、南軍は臺南州立臺南一中、同二中、同第二大隊に編成、北軍は午前八時嘉義驛に於て大西南軍は午前八時新營驛に到着北軍は午前八時新營驛に到着北軍は午前八時新營驛に到着北

い強の性透滲膚皮で用作のンモルホ

國産最優良の
ムーリク養榮

クラブ美身クリーム

シワ・タルミ…
一般皮膚障害の
豫防はもちろん！

肌アレを防ぐ

特許 | 專賣
皮膚過敏性の強いホルモンの特許
第一二三六四八號
第一二五一八三號
第一〇七五一二號

手當一つでこんなに違ふ

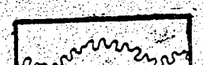
れす大敵を病皮のケヤ雪・レア乳
ブラク　●すまるてつなになんこは
又ぐすでンモルホのムーリク身美
すまをでに肌な旅綻たしまもに青

リコホに孔氣とる調を雪手の病皮
病皮きたにうやのこがラブアや
ラクぐす　●すまりなと因原の宿睡
なをーチヲマでムーリク身美ブ
●れさかくてつす

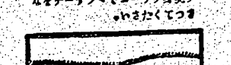
のもだし大敵を病皮な旅綻はれこ
候ムをムーリク身美ブラク　●すで
なにうやのこもで方運はれなにひ
●すまりなに病皮いし美なからゆ

ホルモンによらねば、持續的な若返り効果は期待できるものではありません。單純な油脂などを皮膚に塗つたところで、水仕事や洗顏をなさつたぐらひで直ぐにも肌アレをすることになるではなりませんか！　この際皮膚の健康法を根本的に改善して皮膚の健康を一層增進して下さい。

★

クラブ美身クリームをお使ひになつてゐらつしやいますか？　肌アレ、シワ、タルミ其他ヒビ、シモヤケの常習の方々はこれがなくては冬が越せないまで……愛用してゐらつしやいます。左の實驗表をご覽になれば判るやうにクラブ美身クリームのホルモンは更に更に滲透力が强くなつたのです。ですからお使ひになればすぐホルモンが皮膚の內部に豐かな榮養となるのです。その上クラブ美身クリームは獨特の殺菌整理作用を兼ねてゐます。肌アレを防ぐのはもちろんのことヒビ、シモヤケなどにかゝるうれひがなくなります。すぐお使ひ下さい。

★

更にクラブ美身クリームを白粉下にいたしますと健康化粧下がすぐできます。特にスキーなどにお使ひになりますと凍ヤケを防ぐことは妙です……

注射に匹敵する……クラブホルモンの威力

特許の粉末ホルモンを對象オオテル注射液（各一日二回・五〇單位宛）二週間
（註）試驗せる子殺育最も比較表

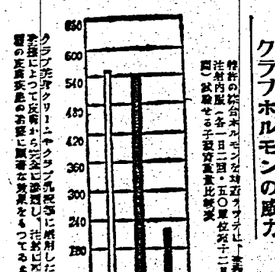

クラブ美身クリームに配合したホルモンは、皮膚吸收作用から言つて注射に匹敵する效果をもつてゐます。注射は醫師の指導の下に行ふ一番確實な方法ですが、クラブ美身クリームは皮膚の表面から滲透して、注射に近い效果を擧げます。

ホルモン……マッサーチ法

これが筋肉の方向に基く最も正しいマッサージです。從つて毎日お續けになれば入浴後に毎日お續けになれば入浴後にホルモンの作用と共に自然に皮膚が若く美しくなります。

❶先づ、お顏全體にホルモン配合のクラブクラブ美身クリームをとつて、兩手のひらにのばし、額の中から左右へマッサージします。（八回—十回位）

❷眼の廻りは、まぶたのセンへ指先で軽くたたくやうなでマッサージします。（十回—二十回位）

❸鼻は兩側を綿毛を拔くやうにマッサージします。（八回—十二回位）この部分の皮膚は弱いので、力を入れないやうに。

❹口唇の廻りは、上つくりした感じになります。

❺頭から頬へかけて、少し力を入れてマッサージします。（八回—十回位）

❻小鼻と口唇の部分から耳の方へ少し强めにマッサージします。（十回—二十回位）口唇の廻りは、上つくりした感じになります。

銃後女性は健康化粧……

クラブ乳液

先づ、ホルモン化粧水のクラブ乳液を脫脂綿にひたして、お顏や衿の汚れや垢を氣孔のなかからとり肌を清淨にしてひきしめていただきます。

クラブ美身クリーム

次に、クラブ美身クリーム（從來のホルモン配合）をお顏へのばします。白粉のツキをよくすると共に、お肌に榮養を與へます。

クラブ美身白粉

その上に、色ちがりの美しいクラブ化粧白粉（從來のホルモン配合・十二色）をパフで輕くおさへるやうにしてつけます。最後にクラブほゝ紅を少し濃くさすと、地肌から美しくなる最高化粧が出來ます。

★お化粧おとしは……

クラブ乳液を脫脂綿につけてなでその上にクラブ美身クリームで化粧を落おしてください。

(第三種郵便物認可)　昭和十三年十二月二十四日（土曜日）　東京朝日新聞　第一万三千九百二十六號　(七)

〝日本空軍の爆撃は上手になるばかりだ〟

元國府軍事顧問一外國軍人の談

【上海一二十三日發本社特電】重慶政府の軍事顧問に就任して重慶にあつて去る五六月の間重慶大爆撃の際に敵機撃墜の殊勲を樹立してゐた一外国軍人（国際問題研究家）をつかまへて支那側の低抗振りに關する感想をつかむ機會の姿勢、○○で我が海軍特務部嘱託兼顧問として活躍した人である外人、顧問では日本空軍飛行機は既つやられたか

光延　顧問では一つもやられなかつた、撃ち落す機ぐらゐに射つて來るので、相當ひどい目に遭つた機もある、百三十八發の彈を受けてもつとの事で歸還した機もあつた位だから日本は外人ものが如何

答　隊分やられた、組立たばかりのマルゼン機體をやられた時など相當驚いた

問　英國製グラヂエーター機が一向出て來なかつた樣だがネ

答　實は二十機入荷したのだが、支那人操縦士が外人教官の云ふ事を聽かず、勝手に勝かして二十六機を無駄のやり損ひで壊してすつた、從に立つのは四機だけだ、日本の爆撃では極々な目に遭つてゐる、自分も危く墜死するところだつた

問　南京ではもつと支那空軍が應戰するかと思つたが案外少かつたネ

答　顧問室には顧問人が雑居したものだがその後陣容が武漢防衛に充てる爲持つて行つてすつたので、顧問では不平不滿だつた

問　顧問室にあつた支那空軍の戰闘機の型式は

答　ホーク三型一機、ホーク二型一機、ホーク一型一機、ボーイング一機、ブレゲー一九型一機、ノースロップ一機、ドボアチン一機、ハインケル一機、ソ聯製I15一機、I16一機、I153一機、SB二機、DB三機、ツポレフ一機、ポリカルポフ一機、ポルテツ一機、ヒンデンブルグ一機、ユンカース一機、ヘンシェル一機、ロッキード一機、ダグラス一機、ヴィッカース一機、ウェストランド一機、ブリストル一機、ハンドレページ一機、ブレゲー一機、ファルマン一機、ポテー

全國制覇の途へ

高校ホッケー部と高商、北工ラグビー

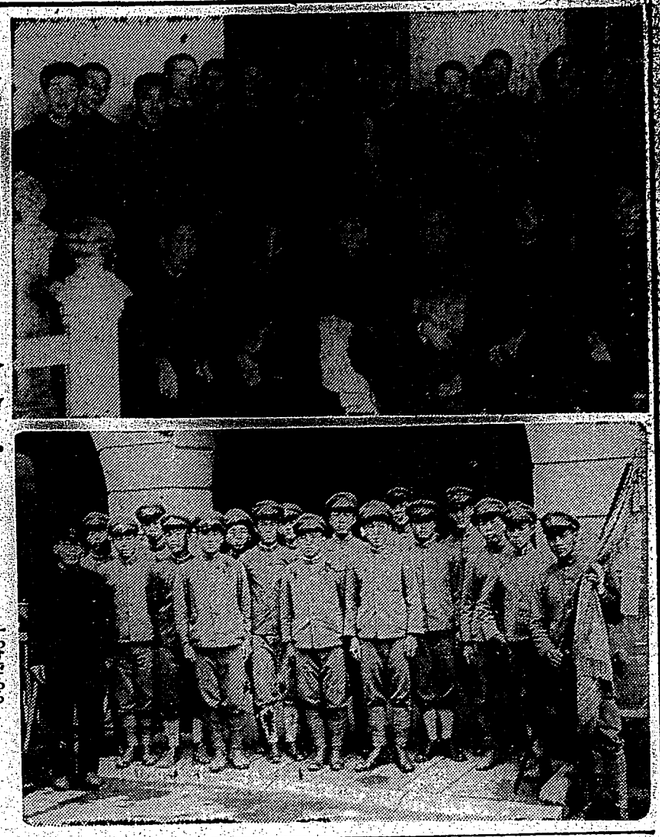

台高ホッケー界に覇を唱へた台北高校ホッケー部は明春一月元旦から四日間宜野湾大グラウンドで開催される全國高等學校ホッケー大會に出場すべく二十四日午後二時二十分台北驛發列車で遥征の途に就くが、參加校は北大農科、成城、學藝、師範、一高、三高、五高七高、台北の九校で台北前校は學藝、五校と共に優勝候補の随一と見られてゐる、黒川主將は必勝を期してゐるまで、競技が終つて直ぐ出發するわけでオが皆揃切つてゐるまでからコンディションさへ整へば一昨年先輩が臨征した優勝をおす取つて來ますと抱負の程を示してゐるが、尚一行は次の如くである

一世番号　姓名　守備位置
一　理　男　ゴール
二　崎　宮　バック
三　野　基　芳　ハーフ
四　井　秀　吉　ハーフ
五　石　△　フォワード
六　奥　●　フォワード
七　馬　●　フォワード
八　香　●　フォワード
九　●　●　フォワード
十　●　●　フォワード
十一　●　●　フォワード
補欠　●　●　●

○…台朝台北一中を破つて優勝を決定台高代表のタイトルを獲得せる台北工業ラグビー部は明春於ける第二十一回全国中等學校ラグビー大會に出場すべく小樽攻撃に出發されて二十四日午後三時二十分台北駅發遥征することとなつた、參加代表校は前年の轍を踏まじめ古豪同志も中、北野中、鵬門一中に

【東京二十三日發本社特電】日本陸上競技聯盟の強化に付ては過般の総會で二部の設置を一任された平沼會長は二十二日午後第一ホテルに聯盟評議員會を招集し協議を重ねた結果、専務局と一月二日午前十時から台銀グラウンドにおいて軟式野球戦を行ふことになつた

陸聯組織の大改革

一切を首腦部で處理

平沼會長の裁斷で

▲陸軍　部隊長閣下に於かれては益々御清榮奉賀候扨て今般左記の通り野球大會を開催致候間御繰合せの上御來場相成度此段御案内申上候　記　一、日時　十二月廿日（日曜日）午前十時開會　二、場所　台北練兵場　三、競技　軍隊對抗野球　四、參加隊　○○部隊　○○部隊　○○部隊　○○部隊　○○部隊　五、其の他　（一）各隊の參加人員は十五名以内とす（二）各隊の參加人員は豫め本部に申出でられたし　（三）各隊の參加人員は豫め本部に申出でられたし　（四）各隊の參加人員は豫め本部に申出でられたし　（五）各隊の參加人員は豫め本部に申出でられたし　（六）各隊の參加人員は豫め本部に申出でられたし　（七）各隊の參加人員は豫め本部に申出でられたし　（八）各隊の參加人員は豫め本部に申出でられたし　（九）各隊の參加人員は豫め本部に申出でられたし　（十）各隊の參加人員は豫め本部に申出でられたし　（十一）各隊の參加人員は豫め本部に申出でられたし　（十二）各隊の參加人員は豫め本部に申出でられたし　（十三）各隊の參加人員は豫め本部に申出でられたし　（十四）各隊の參加人員は豫め本部に申出でられたし　（十五）各隊の參加人員は豫め本部に申出でられたし　（十六）各隊の參加人員は豫め本部に申出でられたし　（十七）各隊の參加人員は豫め本部に申出でられたし　（十八）各隊の參加人員は豫め本部に申出でられたし　（十九）各隊の參加人員は豫め本部に申出でられたし　（二十）各隊の參加人員は豫め本部に申出でられたし　（二十一）各隊の參加人員は豫め本部に申出でられたし　（二十二）各隊の參加人員は豫め本部に申出でられたし　（二十三）各隊の參加人員は豫め本部に申出でられたし　（二十四）各隊の參加人員は豫め本部に申出でられたし　（二十五）各隊の參加人員は豫め本部に申出でられたし　（二十六）各隊の參加人員は豫め本部に申出でられたし　（二十七）各隊の參加人員は豫め本部に申出でられたし　（二十八）各隊の參加人員は豫め本部に申出でられたし　（二十九）各隊の參加人員は豫め本部に申出でられたし　（三十）各隊の參加人員は豫め本部に申出でられたし　（三十一）各隊の參加人員は豫め本部に申出でられたし　（三十二）各隊の參加人員は豫め本部に申出でられたし　（三十三）各隊の參加人員は豫め本部に申出でられたし　（三十四）各隊の參加人員は豫め本部に申出でられたし　（三十五）各隊の參加人員は豫め本部に申出でられたし　（三十六）各隊の參加人員は豫め本部に申出でられたし　（三十七）各隊の參加人員は豫め本部に申出でられたし　（三十八）各隊の參加人員は豫め本部に申出でられたし　（三十九）各隊の參加人員は豫め本部に申出でられたし　（四十）各隊の參加人員は豫め本部に申出でられたし　（四十一）各隊の參加人員は豫め本部に申出でられたし　（四十二）各隊の參加人員は豫め本部に申出でられたし　（四十三）各隊の參加人員は豫め本部に申出でられたし　（四十四）各隊の參加人員は豫め本部に申出でられたし　（四十五）各隊の參加人員は豫め本部に申出でられたし　（四十六）各隊の參加人員は豫め本部に申出でられたし　（四十七）各隊の參加人員は豫め本部に申出でられたし　（四十八）各隊の參加人員は豫め本部に申出でられたし　（四十九）各隊の參加人員は豫め本部に申出でられたし　（五十）各隊の參加人員は豫め本部に申出でられたし　（五十一）各隊の參加人員は豫め本部に申出でられたし　（五十二）各隊の參加人員は豫め本部に申出でられたし　（五十三）各隊の參加人員は豫め本部に申出でられたし　（五十四）各隊の參加人員は豫め本部に申出でられたし　（五十五）各隊の參加人員は豫め本部に申出でられたし　（五十六）各隊の參加人員は豫め本部に申出でられたし　（五十七）各隊の參加人員は豫め本部に申出でられたし　（五十八）各隊の參加人員は豫め本部に申出でられたし　（五十九）各隊の參加人員は豫め本部に申出でられたし　（六十）各隊の參加人員は豫め本部に申出でられたし　（六十一）各隊の參加人員は豫め本部に申出でられたし　（六十二）各隊の參加人員は豫め本部に申出でられたし　（六十三）各隊の參加人員は豫め本部に申出でられたし　（六十四）各隊の參加人員は豫め本部に申出でられたし　（六十五）各隊の參加人員は豫め本部に申出でられたし　（六十六）各隊の參加人員は豫め本部に申出でられたし　（六十七）各隊の參加人員は豫め本部に申出でられたし　（六十八）各隊の參加人員は豫め本部に申出でられたし　（六十九）各隊の參加人員は豫め本部に申出でられたし　（七十）各隊の參加人員は豫め本部に申出でられたし　（七十一）各隊の參加人員は豫め本部に申出でられたし　（七十二）各隊の參加人員は豫め本部に申出でられたし　（七十三）各隊の參加人員は豫め本部に申出でられたし　（七十四）各隊の參加人員は豫め本部に申出でられたし　（七十五）各隊の參加人員は豫め本部に申出でられたし　（七十六）各隊の參加人員は豫め本部に申出でられたし　（七十七）各隊の參加人員は豫め本部に申出でられたし　（七十八）各隊の參加人員は豫め本部に申出でられたし　（七十九）各隊の參加人員は豫め本部に申出でられたし　（八十）各隊の參加人員は豫め本部に申出でられたし　（八十一）各隊の參加人員は豫め本部に申出でられたし　（八十二）各隊の參加人員は豫め本部に申出でられたし　（八十三）各隊の參加人員は豫め本部に申出でられたし　（八十四）各隊の參加人員は豫め本部に申出でられたし　（八十五）各隊の參加人員は豫め本部に申出でられたし　（八十六）各隊の參加人員は豫め本部に申出でられたし　（八十七）各隊の參加人員は豫め本部に申出でられたし　（八十八）各隊の參加人員は豫め本部に申出でられたし　（八十九）各隊の參加人員は豫め本部に申出でられたし　（九十）各隊の參加人員は豫め本部に申出でられたし　（九十一）各隊の參加人員は豫め本部に申出でられたし　（九十二）各隊の參加人員は豫め本部に申出でられたし　（九十三）各隊の參加人員は豫め本部に申出でられたし　（九十四）各隊の參加人員は豫め本部に申出でられたし　（九十五）各隊の參加人員は豫め本部に申出でられたし　（九十六）各隊の參加人員は豫め本部に申出でられたし　（九十七）各隊の參加人員は豫め本部に申出でられたし　（九十八）各隊の參加人員は豫め本部に申出でられたし　（九十九）各隊の參加人員は豫め本部に申出でられたし　（百）各隊の參加人員は豫め本部に申出でられたし　（百一）各隊の參加人員は豫め本部に申出でられたし　（百二）各隊の參加人員は豫め本部に申出でられたし　（百三）各隊の參加人員は豫め本部に申出でられたし　（百四）各隊の參加人員は豫め本部に申出でられたし　（百五）各隊の參加人員は豫め本部に申出でられたし　（百六）各隊の參加人員は豫め本部に申出でられたし　（百七）各隊の參加人員は豫め本部に申出でられたし　（百八）各隊の參加人員は豫め本部に申出でられたし　（百九）各隊の參加人員は豫め本部に申出でられたし　（百十）各隊の參加人員は豫め本部に申出でられたし　（百十一）各隊の參加人員は豫め本部に申出でられたし　（百十二）各隊の參加人員は豫め本部に申出でられたし　（百十三）各隊の參加人員は豫め本部に申出でられたし　（百十四）各隊の參加人員は豫め本部に申出でられたし　（百十五）各隊の參加人員は豫め本部に申出でられたし　（百十六）各隊の參加人員は豫め本部に申出でられたし　（百十七）各隊の參加人員は豫め本部に申出でられたし　（百十八）各隊の參加人員は豫め本部に申出でられたし　（百十九）各隊の參加人員は豫め本部に申出でられたし　（百二十）各隊の參加人員は豫め本部に申出でられたし　（百二十一）各隊の參加人員は豫め本部に申出でられたし　（百二十二）各隊の參加人員は豫め本部に申出でられたし　（百二十三）各隊の參加人員は豫め本部に申出でられたし　（百二十四）各隊の參加人員は豫め本部に申出でられたし　（百二十五）各隊の參加人員は豫め本部に申出でられたし　（百二十六）各隊の參加人員は豫め本部に申出でられたし　（百二十七）各隊の參加人員は豫め本部に申出でられたし　（百二十八）各隊の參加人員は豫め本部に申出でられたし　（百二十九）各隊の參加人員は豫め本部に申出でられたし　（百三十）各隊の參加人員は豫め本部に申出でられたし　（百三十一）各隊の參加人員は豫め本部に申出でられたし　（百三十二）各隊の參加人員は豫め本部に申出でられたし　（百三十三）各隊の參加人員は豫め本部に申出でられたし　（百三十四）各隊の參加人員は豫め本部に申出でられたし　（百三十五）各隊の參加人員は豫め本部に申出でられたし　（百三十六）各隊の參加人員は豫め本部に申出でられたし　（百三十七）各隊の參加人員は豫め本部に申出でられたし　（百三十八）各隊の參加人員は豫め本部に申出でられたし　（百三十九）各隊の參加人員は豫め本部に申出でられたし　（百四十）各隊の參加人員は豫め本部に申出でられたし　（百四十一）各隊の參加人員は豫め本部に申出でられたし　（百四十二）各隊の參加人員は豫め本部に申出でられたし　（百四十三）各隊の參加人員は豫め本部に申出でられたし　（百四十四）各隊の參加人員は豫め本部に申出でられたし　（百四十五）各隊の參加人員は豫め本部に申出でられたし　（百四十六）各隊の參加人員は豫め本部に申出でられたし　（百四十七）各隊の參加人員は豫め本部に申出でられたし　（百四十八）各隊の參加人員は豫め本部に申出でられたし　（百四十九）各隊の參加人員は豫め本部に申出でられたし　（百五十）各隊の參加人員は豫め本部に申出でられたし　（百五十一）各隊の參加人員は豫め本部に申出でられたし　（百五十二）各隊の參加人員は豫め本部に申出でられたし　（百五十三）各隊の參加人員は豫め本部に申出でられたし　（百五十四）各隊の參加人員は豫め本部に申出でられたし　（百五十五）各隊の參加人員は豫め本部に申出でられたし　（百五十六）各隊の參加人員は豫め本部に申出でられたし　（百五十七）各隊の參加人員は豫め本部に申出でられたし　（百五十八）各隊の參加人員は豫め本部に申出でられたし　（百五十九）各隊の參加人員は豫め本部に申出でられたし　（百六十）各隊の參加人員は豫め本部に申出でられたし　（百六十一）各隊の參加人員は豫め本部に申出でられたし　（百六十二）各隊の參加人員は豫め本部に申出でられたし　（百六十三）各隊の參加人員は豫め本部に申出でられたし　（百六十四）各隊の參加人員は豫め本部に申出でられたし　（百六十五）各隊の參加人員は豫め本部に申出でられたし　（百六十六）各隊の參加人員は豫め本部に申出でられたし　（百六十七）各隊の參加人員は豫め本部に申出でられたし　（百六十八）各隊の參加人員は豫め本部に申出でられたし　（百六十九）各隊の參加人員は豫め本部に申出でられたし　（百七十）各隊の參加人員は豫め本部に申出でられたし　（百七十一）各隊の參加人員は豫め本部に申出でられたし　（百七十二）各隊の參加人員は豫め本部に申出でられたし　（百七十三）各隊の參加人員は豫め本部に申出でられたし　（百七十四）各隊の參加人員は豫め本部に申出でられたし　（百七十五）各隊の參加人員は豫め本部に申出でられたし　（百七十六）各隊の參加人員は豫め本部に申出でられたし　（百七十七）各隊の參加人員は豫め本部に申出でられたし　（百七十八）各隊の參加人員は豫め本部に申出でられたし　（百七十九）各隊の參加人員は豫め本部に申出でられたし　（百八十）各隊の參加人員は豫め本部に申出でられたし　（百八十一）各隊の參加人員は豫め本部に申出でられたし　（百八十二）各隊の參加人員は豫め本部に申出でられたし　（百八十三）各隊の參加人員は豫め本部に申出でられたし　（百八十四）各隊の參加人員は豫め本部に申出でられたし　（百八十五）各隊の參加人員は豫め本部に申出でられたし　（百八十六）各隊の參加人員は豫め本部に申出でられたし　（百八十七）各隊の參加人員は豫め本部に申出でられたし　（百八十八）各隊の參加人員は豫め本部に申出でられたし　（百八十九）各隊の參加人員は豫め本部に申出でられたし　（百九十）各隊の參加人員は豫め本部に申出でられたし　（百九十一）各隊の參加人員は豫め本部に申出でられたし　（百九十二）各隊の參加人員は豫め本部に申出でられたし　（百九十三）各隊の參加人員は豫め本部に申出でられたし　（百九十四）各隊の參加人員は豫め本部に申出でられたし　（百九十五）各隊の參加人員は豫め本部に申出でられたし　（百九十六）各隊の參加人員は豫め本部に申出でられたし　（百九十七）各隊の參加人員は豫め本部に申出でられたし　（百九十八）各隊の參加人員は豫め本部に申出でられたし　（百九十九）各隊の參加人員は豫め本部に申出でられたし　（二百）各隊の參加人員は豫め本部に申出でられたし　（二百一）各隊の參加人員は豫め本部に申出でられたし　（二百二）各隊の參加人員は豫め本部に申出でられたし　（二百三）各隊の參加人員は豫め本部に申出でられたし　（二百四）各隊の參加人員は豫め本部に申出でられたし　（二百五）各隊の參加人員は豫め本部に申出でられたし　（二百六）各隊の參加人員は豫め本部に申出でられたし　（二百七）各隊の參加人員は豫め本部に申出でられたし　（二百八）各隊の參加人員は豫め本部に申出でられたし　（二百九）各隊の參加人員は豫め本部に申出でられたし　（二百十）各隊の參加人員は豫め本部に申出でられたし　（二百十一）各隊の參加人員は豫め本部に申出でられたし　（二百十二）各隊の參加人員は豫め本部に申出でられたし　（二百十三）各隊の參加人員は豫め本部に申出でられたし　（二百十四）各隊の參加人員は豫め本部に申出でられたし　（二百十五）各隊の參加人員は豫め本部に申出でられたし　（二百十六）各隊の參加人員は豫め本部に申出でられたし　（二百十七）各隊の參加人員は豫め本部に申出でられたし　（二百十八）各隊の參加人員は豫め本部に申出でられたし　（二百十九）各隊の參加人員は豫め本部に申出でられたし　（二百二十）各隊の參加人員は豫め本部に申出でられたし　（二百二十一）各隊の參加人員は豫め本部に申出でられたし　（二百二十二）各隊の參加人員は豫め本部に申出でられたし　（二百二十三）各隊の參加人員は豫め本部に申出でられたし　（二百二十四）各隊の參加人員は豫め本部に申出でられたし　（二百二十五）各隊の參加人員は豫め本部に申出でられたし　（二百二十六）各隊の參加人員は豫め本部に申出でられたし　（二百二十七）各隊の參加人員は豫め本部に申出でられたし　（二百二十八）各隊の參加人員は豫め本部に申出でられたし　（二百二十九）各隊の參加人員は豫め本部に申出でられたし　（二百三十）各隊の參加人員は豫め本部に申出でられたし　（二百三十一）各隊の參加人員は豫め本部に申出でられたし　（二百三十二）各隊の參加人員は豫め本部に申出でられたし　（二百三十三）各隊の參加人員は豫め本部に申出でられたし　（二百三十四）各隊の參加人員は豫め本部に申出でられたし　（二百三十五）各隊の參加人員は豫め本部に申出でられたし　（二百三十六）各隊の參加人員は豫め本部に申出でられたし　（二百三十七）各隊の參加人員は豫め本部に申出でられたし　（二百三十八）各隊の參加人員は豫め本部に申出でられたし　（二百三十九）各隊の參加人員は豫め本部に申出でられたし　（二百四十）各隊の參加人員は豫め本部に申出でられたし　（二百四十一）各隊の參加人員は豫め本部に申出でられたし　（二百四十二）各隊の參加人員は豫め本部に申出でられたし　（二百四十三）各隊の參加人員は豫め本部に申出でられたし　（二百四十四）各隊の參加人員は豫め本部に申出でられたし　（二百四十五）各隊の參加人員は豫め本部に申出でられたし　（二百四十六）各隊の參加人員は豫め本部に申出でられたし　（二百四十七）各隊の參加人員は豫め本部に申出でられたし　（二百四十八）各隊の參加人員は豫め本部に申出でられたし　（二百四十九）各隊の參加人員は豫め本部に申出でられたし　（二百五十）各隊の參加人員は豫め本部に申出でられたし　（二百五十一）各隊の參加人員は豫め本部に申出でられたし　（二百五十二）各隊の參加人員は豫め本部に申出でられたし　（二百五十三）各隊の參加人員は豫め本部に申出でられたし　（二百五十四）各隊の參加人員は豫め本部に申出でられたし　（二百五十五）各隊の參加人員は豫め本部に申出でられたし　（二百五十六）各隊の參加人員は豫め本部に申出でられたし　（二百五十七）各隊の參加人員は豫め本部に申出でられたし　（二百五十八）各隊の參加人員は豫め本部に申出でられたし　（二百五十九）各隊の參加人員は豫め本部に申出でられたし　（二百六十）各隊の參加人員は豫め本部に申出でられたし　（二百六十一）各隊の參加人員は豫め本部に申出でられたし　（二百六十二）各隊の參加人員は豫め本部に申出でられたし　（二百六十三）各隊の參加人員は豫め本部に申出でられたし　（二百六十四）各隊の參加人員は豫め本部に申出でられたし　（二百六十五）各隊の參加人員は豫め本部に申出でられたし　（二百六十六）各隊の參加人員は豫め本部に申出でられたし　（二百六十七）各隊の參加人員は豫め本部に申出でられたし　（二百六十八）各隊の參加人員は豫め本部に申出でられたし　（二百六十九）各隊の參加人員は豫め本部に申出でられたし　（二百七十）各隊の參加人員は豫め本部に申出でられたし　（二百七十一）各隊の參加人員は豫め本部に申出でられたし　（二百七十二）各隊の參加人員は豫め本部に申出でられたし　（二百七十三）各隊の參加人員は豫め本部に申出でられたし　（二百七十四）各隊の參加人員は豫め本部に申出でられたし　（二百七十五）各隊の參加人員は豫め本部に申出でられたし　（二百七十六）各隊の參加人員は豫め本部に申出でられたし　（二百七十七）各隊の參加人員は豫め本部に申出でられたし　（二百七十八）各隊の參加人員は豫め本部に申出でられたし　（二百七十九）各隊の參加人員は豫め本部に申出でられたし　（二百八十）各隊の參加人員は豫め本部に申出でられたし　（二百八十一）各隊の參加人員は豫め本部に申出でられたし　（二百八十二）各隊の參加人員は豫め本部に申出でられたし　（二百八十三）各隊の參加人員は豫め本部に申出でられたし　（二百八十四）各隊の參加人員は豫め本部に申出でられたし　（二百八十五）各隊の參加人員は豫め本部に申出でられたし　（二百八十六）各隊の參加人員は豫め本部に申出でられたし　（二百八十七）各隊の參加人員は豫め本部に申出でられたし　（二百八十八）各隊の參加人員は豫め本部に申出でられたし　（二百八十九）各隊の參加人員は豫め本部に申出でられたし　（二百九十）各隊の參加人員は豫め本部に申出でられたし　（二百九十一）各隊の參加人員は豫め本部に申出でられたし　（二百九十二）各隊の參加人員は豫め本部に申出でられたし　（二百九十三）各隊の參加人員は豫め本部に申出でられたし　（二百九十四）各隊の參加人員は豫め本部に申出でられたし　（二百九十五）各隊の參加人員は豫め本部に申出でられたし　（二百九十六）各隊の參加人員は豫め本部に申出でられたし　（二百九十七）各隊の參加人員は豫め本部に申出でられたし　（二百九十八）各隊の參加人員は豫め本部に申出でられたし　（二百九十九）各隊の參加人員は豫め本部に申出でられたし　（三百）各隊の參加人員は豫め本部に申出でられたし　（三百一）各隊の參加人員は豫め本部に申出でられたし　（三百二）各隊の參加人員は豫め本部に申出でられたし　（三百三）各隊の參加人員は豫め本部に申出でられたし　（三百四）各隊の參加人員は豫め本部に申出でられたし　（三百五）各隊の參加人員は豫め本部に申出でられたし　（三百六）各隊の參加人員は豫め本部に申出でられたし　（三百七）各隊の參加人員は豫め本部に申出でられたし　（三百八）各隊の參加人員は豫め本部に申出でられたし　（三百九）各隊の參加人員は豫め本部に申出でられたし　（三百十）各隊の參加人員は豫め本部に申出でられたし　（三百十一）各隊の參加人員は豫め本部に申出でられたし　（三百十二）各隊の參加人員は豫め本部に申出でられたし　（三百十三）各隊の參加人員は豫め本部に申出でられたし　（三百十四）各隊の參加人員は豫め本部に申出でられたし　（三百十五）各隊の參加人員は豫め本部に申出でられたし　（三百十六）各隊の參加人員は豫め本部に申出でられたし　（三百十七）各隊の參加人員は豫め本部に申出でられたし　（三百十八）各隊の參加人員は豫め本部に申出でられたし　（三百十九）各隊の參加人員は豫め本部に申出でられたし　（三百二十）各隊の參加人員は豫め本部に申出でられたし　（三百二十一）各隊の參加人員は豫め本部に申出でられたし　（三百二十二）各隊の參加人員は豫め本部に申出でられたし　（三百二十三）各隊の參加人員は豫め本部に申出でられたし　（三百二十四）各隊の參加人員は豫め本部に申出でられたし　（三百二十五）各隊の參加人員は豫め本部に申出でられたし　（三百二十六）各隊の參加人員は豫め本部に申出でられたし　（三百二十七）各隊の參加人員は豫め本部に申出でられたし　（三百二十八）各隊の參加人員は豫め本部に申出でられたし　（三百二十九）各隊の參加人員は豫め本部に申出でられたし　（三百三十）各隊の參加人員は豫め本部に申出でられたし　（三百三十一）各隊の參加人員は豫め本部に申出でられたし　（三百三十二）各隊の參加人員は豫め本部に申出でられたし　（三百三十三）各隊の參加人員は豫め本部に申出でられたし　（三百三十四）各隊の參加人員は豫め本部に申出でられたし　（三百三十五）各隊の參加人員は豫め本部に申出でられたし　（三百三十六）各隊の參加人員は豫め本部に申出でられたし　（三百三十七）各隊の參加人員は豫め本部に申出でられたし　（三百三十八）各隊の參加人員は豫め本部に申出でられたし　（三百三十九）各隊の參加人員は豫め本部に申出でられたし　（三百四十）各隊の參加人員は豫め本部に申出でられたし　（三百四十一）各隊の參加人員は豫め本部に申出でられたし　（三百四十二）各隊の參加人員は豫め本部に申出でられたし　（三百四十三）各隊の參加人員は豫め本部に申出でられたし　（三百四十四）各隊の參加人員は豫め本部に申出でられたし　（三百四十五）各隊の參加人員は豫め本部に申出でられたし　（三百四十六）各隊の參加人員は豫め本部に申出でられたし　（三百四十七）各隊の參加人員は豫め本部に申出でられたし　（三百四十八）各隊の參加人員は豫め本部に申出でられたし　（三百四十九）各隊の參加人員は豫め本部に申出でられたし　（三百五十）各隊の參加人員は豫め本部に申出でられたし　（三百五十一）各隊の參加人員は豫め本部に申出でられたし　（三百五十二）各隊の參加人員は豫め本部に申出でられたし　（三百五十三）各隊の參加人員は豫め本部に申出でられたし　（三百五十四）各隊の參加人員は豫め本部に申出でられたし　（三百五十五）各隊の參加人員は豫め本部に申出でられたし　（三百五十六）各隊の參加人員は豫め本部に申出でられたし　（三百五十七）各隊の參加人員は豫め本部に申出でられたし　（三百五十八）各隊の參加人員は豫め本部に申出でられたし　（三百五十九）各隊の參加人員は豫め本部に申出でられたし　（三百六十）各隊の參加人員は豫め本部に申出でられたし　（三百六十一）各隊の參加人員は豫め本部に申出でられたし　（三百六十二）各隊の參加人員は豫め本部に申出でられたし　（三百六十三）各隊の參加人員は豫め本部に申出でられたし　（三百六十四）各隊の參加人員は豫め本部に申出でられたし　（三百六十五）各隊の參加人員は豫め本部に申出でられたし　（三百六十六）各隊の參加人員は豫め本部に申出でられたし　（三百六十七）各隊の參加人員は豫め本部に申出でられたし　（三百六十八）各隊の參加人員は豫め本部に申出でられたし　（三百六十九）各隊の參加人員は豫め本部に申出でられたし　（三百七十）各隊の參加人員は豫め本部に申出でられたし　（三百七十一）各隊の參加人員は豫め本部に申出でられたし　（三百七十二）各隊の參加人員は豫め本部に申出でられたし　（三百七十三）各隊の參加人員は豫め本部に申出でられたし　（三百七十四）各隊の參加人員は豫め本部に申出でられたし　（三百七十五）各隊の參加人員は豫め本部に申出でられたし　（三百七十六）各隊の參加人員は豫め本部に申出でられたし　（三百七十七）各隊の參加人員は豫め本部に申出でられたし　（三百七十八）各隊の參加人員は豫め本部に申出でられたし　（三百七十九）各隊の參加人員は豫め本部に申出でられたし　（三百八十）各隊の參加人員は豫め本部に申出でられたし　（三百八十一）各隊の參加人員は豫め本部に申出でられたし　（三百八十二）各隊の參加人員は豫め本部に申出でられたし　（三百八十三）各隊の參加人員は豫め本部に申出でられたし　（三百八十四）各隊の參加人員は豫め本部に申出でられたし　（三百八十五）各隊の參加人員は豫め本部に申出でられたし　（三百八十六）各隊の參加人員は豫め本部に申出でられたし　（三百八十七）各隊の參加人員は豫め本部に申出でられたし　（三百八十八）各隊の參加人員は豫め本部に申出でられたし　（三百八十九）各隊の參加人員は豫め本部に申出でられたし　（三百九十）各隊の參加人員は豫め本部に申出でられたし　（三百九十一）各隊の參加人員は豫め本部に申出でられたし　（三百九十二）各隊の參加人員は豫め本部に申出でられたし　（三百九十三）各隊の參加人員は豫め本部に申出でられたし　（三百九十四）各隊の參加人員は豫め本部に申出でられたし　（三百九十五）各隊の參加人員は豫め本部に申出でられたし　（三百九十六）各隊の參加人員は豫め本部に申出でられたし　（三百九十七）各隊の參加人員は豫め本部に申出でられたし　（三百九十八）各隊の參加人員は豫め本部に申出でられたし　（三百九十九）各隊の參加人員は豫め本部に申出でられたし　（四百）各隊の參加人員は豫め本部に申出でられたし　（四百一）各隊の參加人員は豫め本部に申出でられたし　（四百二）各隊の參加人員は豫め本部に申出でられたし　（四百三）各隊の參加人員は豫め本部に申出でられたし　（四百四）各隊の參加人員は豫め本部に申出でられたし　（四百五）各隊の參加人員は豫め本部に申出でられたし　（四百六）各隊の參加人員は豫め本部に申出でられたし　（四百七）各隊の參加人員は豫め本部に申出でられたし　（四百八）各隊の參加人員は豫め本部に申出でられたし　（四百九）各隊の參加人員は豫め本部に申出でられたし　（四百十）各隊の參加人員は豫め本部に申出でられたし　（四百十一）各隊の參加人員は豫め本部に申出でられたし　（四百十二）各隊の參加人員は豫め本部に申出でられたし　（四百十三）各隊の參加人員は豫め本部に申出でられたし　（四百十四）各隊の參加人員は豫め本部に申出でられたし　（四百十五）各隊の參加人員は豫め本部に申出でられたし　（四百十六）各隊の參加人員は豫め本部に申出でられたし　（四百十七）各隊の參加人員は豫め本部に申出でられたし　（四百十八）各隊の參加人員は豫め本部に申出でられたし　（四百十九）各隊の參加人員は豫め本部に申出でられたし　（四百二十）各隊の參加人員は豫め本部に申出でられたし　（四百二十一）各隊の參加人員は豫め本部に申出でられたし　（四百二十二）各隊の參加人員は豫め本部に申出でられたし　（四百二十三）各隊の參加人員は豫め本部に申出でられたし　（四百二十四）各隊の參加人員は豫め本部に申出でられたし　（四百二十五）各隊の參加人員は豫め本部に申出でられたし　（四百二十六）各隊の參加人員は豫め本部に申出でられたし　（四百二十七）各隊の參加人員は豫め本部に申出でられたし　（四百二十八）各隊の參加人員は豫め本部に申出でられたし　（四百二十九）各隊の參加人員は豫め本部に申出でられたし　（四百三十）各隊の參加人員は豫め本部に申出でられたし　（四百三十一）各隊の參加人員は豫め本部に申出でられたし　（四百三十二）各隊の參加人員は豫め本部に申出でられたし　（四百三十三）各隊の參加人員は豫め本部に申出でられたし　（四百三十四）各隊の參加人員は豫め本部に申出でられたし　（四百三十五）各隊の參加人員は豫め本部に申出でられたし　（四百三十六）各隊の參加人員は豫め本部に申出でられたし　（四百三十七）各隊の參加人員は豫め本部に申出でられたし　（四百三十八）各隊の參加人員は豫め本部に申出でられたし　（四百三十九）各隊の參加人員は豫め本部に申出でられたし　（四百四十）各隊の參加人員は豫め本部に申出でられたし　（四百四十一）各隊の參加人員は豫め本部に申出でられたし　（四百四十二）各隊の參加人員は豫め本部に申出でられたし　（四百四十三）各隊の參加人員は豫め本部に申出でられたし　（四百四十四）各隊の參加人員は豫め本部に申出でられたし　（四百四十五）各隊の參加人員は豫め本部に申出でられたし　（四百四十六）各隊の參加人員は豫め本部に申出でられたし　（四百四十七）各隊の參加人員は豫め本部に申出でられたし　（四百四十八）各隊の參加人員は豫め本部に申出でられたし　（四百四十九）各隊の參加人員は豫め本部に申出でられたし　（四百五十）各隊の參加人員は豫め本部に申出でられたし　（四百五十一）各隊の參加人員は豫め本部に申出でられたし　（四百五十二）各隊の參加人員は豫め本部に申出でられたし　（四百五十三）各隊の參加人員は豫め本部に申出でられたし　（四百五十四）各隊の參加人員は豫め本部に申出でられたし　（四百五十五）各隊の參加人員は豫め本部に申出でられたし　（四百五十六）各隊の參加人員は豫め本部に申出でられたし　（四百五十七）各隊の參加人員は豫め本部に申出でられたし　（四百五十八）各隊の參加人員は豫め本部に申出でられたし　（四百五十九）各隊の參加人員は豫め本部に申出でられたし　（四百六十）各隊の參加人員は豫め本部に申出でられたし　（四百六十一）各隊の參加人員は豫め本部に申出でられたし　（四百六十二）各隊の參加人員は豫め本部に申出でられたし　（四百六十三）各隊の參加人員は豫め本部に申出でられたし　（四百六十四）各隊の參加人員は豫め本部に申出でられたし　（四百六十五）各隊の參加人員は豫め本部に申出でられたし　（四百六十六）各隊の參加人員は豫め本部に申出でられたし　（四百六十七）各隊の參加人員は豫め本部に申出でられたし　（四百六十八）各隊の參加人員は豫め本部に申出でられたし　（四百六十九）各隊の參加人員は豫め本部に申出でられたし　（四百七十）各隊の參加人員は豫め本部に申出でられたし　（四百七十一）各隊の參加人員は豫め本部に申出でられたし　（四百七十二）各隊の參加人員は豫め本部に申出でられたし　（四百七十三）各隊の參加人員は豫め本部に申出でられたし　（四百七十四）各隊の參加人員は豫め本部に申出でられたし　（四百七十五）各隊の參加人員は豫め本部に申出でられたし　（四百七十六）各隊の參加人員は豫め本部に申出でられたし　（四百七十七）各隊の參加人員は豫め本部に申出でられたし　（四百七十八）各隊の參加人員は豫め本部に申出でられたし　（四百七十九）各隊の參加人員は豫め本部に申出でられたし　（四百八十）各隊の參加人員は豫め本部に申出でられたし　（四百八十一）各隊の參加人員は豫め本部に申出でられたし　（四百八十二）各隊の參加人員は豫め本部に申出でられたし　（四百八十三）各隊の參加人員は豫め本部に申出でられたし　（四百八十四）各隊の參加人員は豫め本部に申出でられたし　（四百八十五）各隊の參加人員は豫め本部に申出でられたし　（四百八十六）各隊の參加人員は豫め本部に申出でられたし　（四百八十七）各隊の參加人員は豫め本部に申出でられたし　（四百八十八）各隊の參加人員は豫め本部に申出でられたし　（四百八十九）各隊の參加人員は豫め本部に申出でられたし　（四百九十）各隊の參加人員は豫め本部に申出でられたし　（四百九十一）各隊の參加人員は豫め本部に申出でられたし　（四百九十二）各隊の參加人員は豫め本部に申出でられたし　（四百九十三）各隊の參加人員は豫め本部に申出でられたし　（四百九十四）各隊の參加人員は豫め本部に申出でられたし　（四百九十五）各隊の參加人員は豫め本部に申出でられたし　（四百九十六）各隊の參加人員は豫め本部に申出でられたし　（四百九十七）各隊の參加人員は豫め本部に申出でられたし　（四百九十八）各隊の參加人員は豫め本部に申出でられたし　（四百九十九）各隊の參加人員は豫め本部に申出でられたし　（五百）各隊の參加人員は豫め本部に申出でられたし　（五百一）各隊の參加人員は豫め本部に申出でられたし　（五百二）各隊の參加人員は豫め本部に申出でられたし　（五百三）各隊の參加人員は豫め本部に申出でられたし　（五百四）各隊の參加人員は豫め本部に申出でられたし　（五百五）各隊の參加人員は豫め本部に申出でられたし　（五百六）各隊の參加人員は豫め本部に申出でられたし　（五百七）各隊の參加人員は豫め本部に申出でられたし　（五百八）各隊の參加人員は豫め本部に申出でられたし　（五百九）各隊の參加人員は豫め本部に申出でられたし　（五百十）各隊の參加人員は豫め本部に申出でられたし　（五百十一）各隊の參加人員は豫め本部に申出でられたし　（五百十二）各隊の參加人員は豫め本部に申出でられたし　（五百十三）各隊の參加人員は豫め本部に申出でられたし　（五百十四）各隊の參加人員は豫め本部に申出でられたし　（五百十五）各隊の參加人員は豫め本部に申出でられたし　（五百十六）各隊の參加人員は豫め本部に申出でられたし　（五百十七）各隊の參加人員は豫め本部に申出でられたし　（五百十八）各隊の參加人員は豫め本部に申出でられたし　（五百十九）各隊の參加人員は豫め本部に申出でられたし　（五百二十）各隊の參加人員は豫め本部に申出でられたし　（五百二十一）各隊の參加人員は豫め本部に申出でられたし　（五百二十二）各隊の參加人員は豫め本部に申出でられたし　（五百二十三）各隊の參加人員は豫め本部に申出でられたし　（五百二十四）各隊の參加人員は豫め本部に申出でられたし　（五百二十五）各隊の參加人員は豫め本部に申出でられたし　（五百二十六）各隊の參加人員は豫め本部に申出でられたし　（五百二十七）各隊の參加人員は豫め本部に申出でられたし　（五百二十八）各隊の參加人員は豫め本部に申出でられたし　（五百二十九）各隊の參加人員は豫め本部に申出でられたし　（五百三十）各隊の參加人員は豫め本部に申出でられたし　（五百三十一）各隊の參加人員は豫め本部に申出でられたし　（五百三十二

（第二版）（明治卅一年五月九日第三種郵便物認可）　昭和十三年十二月二十四日（土曜日）　臺灣日日新報　第一万三千九百二十六號　A（一）

臺灣昌新民報 夕刊

十二月二十三日

夕刊定価一部二銭

新増税案の大要

一月中旬に原案作成

【東京二十二日發同盟】明年度における臨時軍事費財源の調達たるべき臨時増税については目下大藏當主稅局において經過二億円見當の目星に原案を作成中にて明春一月中旬頃までに原案を決定しこれを政府部内に諮議、一月下旬至二月上旬議會に法律案として提出される豫定であるが、而して增税案については未だ決定するに至つてゐないが現在主稅局で研究中の增税案大要は左の通り

臨時利得税

法人及個人を通じ純利益が乙期を通じ二万五千圓程度の增收を目標とするが增税額は法人側に重くなるはずである

物品税

製造問屋及び小賣商に納稅を通じて課税し左記物品の範圍（既定分を除く）に左の通り（一）煙草を除く酒類、コーヒー、ココア、サイダー、シトロン、清涼飲料、石鹸、歯磨（その一定につき卸價の何％）

（二）貴金屬物品税　五千圓以上の帶地に一割程度の課税といふ新たに貴金屬物品に對して課税

（三）蓄音機、レコード、ラヂオ受信機、カメラ、ゴルフ用具、スキー用具、ピアノ、オルガン、ミシン、ステッキ、洋傘、洋服、洋靴、帽子、ハンドバッグ、手袋、ネクタイ、ベルト、ボタン、ライター、ペン、万年筆、鉛筆、ナイフ、時計、眼鏡、ダンスホール、ビリヤード、ボーリング、ゴルフ、テニス、ピンポン、ローラースケート、ボート、ヨット、ボブスレー、スケート、スキー、ゴム製品、皮革製品、ガラス製品、陶磁器、漆器、木製品、金屬製品、ブラシ、ステッキ、洋傘、洋服、洋靴、帽子、ハンドバッグ、手袋、ネクタイ、ベルト、ボタン、ライター、ペン、万年筆、鉛筆、ナイフ、時計、眼鏡、ダンスホール、ビリヤード、ボーリング、ゴルフ、テニス、ピンポン、ローラースケート、ボート、ヨット、ボブスレー、スケート、スキー、ゴム製品、皮革製品、ガラス製品、陶磁器、漆器、木製品、金屬製品、ブラシ

入場税

興行證券を入場料の多少に應じて特率に區分を設け增徴する

遊興税の國税移管

地方税たる遊興税を國税に移管しこれによつて三、四千万圓の增收を期す、但し方法は花代に對して一万至一割の增税を行ふ

住宅税

一万円以上の住宅新築に對して一割程度の增税を行ふ

料理税の新設

二円以上の酒食を伴ふ料理に對して一割程度の增税を行ふ

酒税

酒税を石當り五円程度增徴する

公社債利子税及び利益配當税の增徴

現行税率の十に對し增徴の税徴を行ふ

砂糖消費税

主稅局としては何割徴の腹ありと認めてゐるが相當廣範もあり（當局發表前）

骨牌税

若干の增税を行ふ

印紙税

百圓以上の證書類に對して印紙に依る增税を行ふ

議會はあす召集

衆議院各派が勢揃ひ

【東京二十二日發同盟】最初臨時議會召集詔書の新歳際に入つた閣議は二十二日午前十時より本部に於て開かれ、午後一時より大本營に於て陸軍部と連絡會議を開き、午後二時より更に閣議を開き、議會召集詔書を決定した、而して召集日は二十四日と決定、二十四日午前十時より貴族院に於て開院式を擧行する豫定である、尚ほ衆議院は二十三日午後一時より、政友會では午後一時より夫々本部に於て議員總會を開き、議會對策を協議する筈である

責任は愈よ重大

一層國策に協力せん

財界、金融界も決意

【東京二十二日發同盟】最初臨時議會召集詔書の新歳際に入つた閣議は二十二日午前十時より本部に於て開かれ、午後一時より大本營に於て陸軍部と連絡會議を開き、議會召集詔書を決定した、而して召集日は二十四日と決定、二十四日午前十時より貴族院に於て開院式を擧行する豫定であるが、衆議院は二十三日午後一時より、政友會では午後二時より夫々本部に於て議員總會を開き、議會對策を協議する筈である

首相聲明を歡迎

【東京二十二日發同盟】今次の支那内閣改造に關し近衛首相の聲明に對し各方面の反響左の如し

小林商相談

今回の聲明を以て支那事變處理に關する帝國の根本方針は明瞭となつた、從來我が國の對支政策に對し誤解を抱いてゐた第三國も今回の聲明によつて日本の眞意を諒解するに至るであらう、從つて今後我が國の對支政策は一層圓滑に進展するであらう

伊國は進んで日本に助力

【ローマ二十二日發同盟】新任ビアンキ駐日伊國大使は今次近衛首相の聲明に對し本日午後ムッソリニ首相、チアノ外相を訪問し日本の新政策に對する伊國の支持を表明した、尚ほ伊國政府は今次聲明を以て日本の新政策を確認したものとして極めて重視してゐる

獨逸は滿洲の承認と支持

【ベルリン二十二日發同盟】滿洲國外務當局談

滿洲國は日本の聲明を以て一段と強化されたものと見てゐる、日本の聲明は滿洲國の獨立を承認したものであり、日滿兩國の共同防衛を明確にしたものである、日滿兩國は今後一層緊密に提携して東亞の安定に邁進するであらう

重要提案は次々に握り潰し

次期會議に再提出

【ニューヨーク二十二日發同盟】ルーズベルト大統領は米國民に對し國防强化の必要を强調し、更に米國の國防は米國のみならず南北米大陸の國防であるとなし、米國民の奮起を促した、即ち米國の國防は米國のみならず南北米大陸の國防であるとなし、米國民の奮起を促した、即ち米國の國防は米國のみならず南北米大陸の國防であるとなし、米國民の奮起を促した

米國の失敗

やり過ぎて好機を逸す

【ベルリン二十二日發同盟】孔米會議は米國首脳部の期待を裏切るに終つた、今回の會議は米國が門戸開放の名に於て日支兩國の和平に對し如何なる貢獻をなすかを期待されてゐた矢先、アルゼンチン側の强硬態度に依り再度行詰り狀態に陷つたが二十二日ニューヨークに着したヘルドトリビューン紙リマ特派員の電報によると、アルゼンチン側は米國側の提案に同意したが、米國側は會議の成功を期するためアルゼンチン側の態度緩和に努力すべきであるとなし、アルゼンチン側の態度緩和に努力すべきであるとなし、アルゼンチン側の態度緩和に努力すべきであるとなし、ア

廣東の明朗に反し 福建の民心動搖

投軍の青年も迷夢から醒め 隨所に内亂が勃發！

【廣東二十二日發同盟】廣東治安維持會が成立し種目の關係も漸やく新しく立ちならんとしてゐる折柄、福州中央路一〇八號において福建國を救んでゐた元閩東人權擁護聯盟氏は福建省政府の歡迎に應へ衆れて閩東市の治安回復の指導を開き後に同地の店を閉ぢて廣東に歸着したが同氏は二十二日最後の船にて福建省の現狀に關し左の如く語つた

日本軍のバイス酒に醫藥關支那海の各要所は殆ど敵視し、殊に本月初め數方の日本軍が庫中なりとの情報以來福建省は緊張感を迫れりと

極度 に緊張して殺々殺々たるものがある。福建省には沿岸一帶に永久陣地がある。殊に馬尾要塞には要塞砲台がある。その西方には第二、第三線の陣地があつて各級將校の指揮をもつて陣地を强化してゐる。福州附近は現在殆んど修理された飛機である。又福建は日本軍の機械化部隊に接近の關係をなし現在の實力と生産の關係では到底日本軍に對抗出來ないと云ふとつて遊擊戰法によつて抵抗せんと訓練をしてゐる。福建省の民心は相當動搖の色があり、曾つて自發的に

投軍 した愛國男女の多かつた同省も今では支那軍の壓勢と日本軍の壓力を新く感つて殺々たるものがある。福建省は日本軍一擧に永久陣地がある。殊に馬尾要塞には要塞砲台がある。その西方には第二、第三線の陣地があつて各級將校の指揮をもつて陣地を强化してゐる。福州附近は現在殆んど修理された飛機である。又福建は日本軍の機械化部隊を恐れ、軍用機は揚陸不能にして滑路の破壞

家庭と婦人

活況を見せた本年婦人界の回顧

特筆すべきは婦人辯護士の出現

市川房枝

戰戰第一年を送るにあたり顧みに本年度の婦人界を回顧して見ると、今年程、婦人の活動が活潑になり、また公に認められた事は曾てなく、全く未曾有のことといつてよいと思はれます。

「戰爭は婦人の地位を向上させる」といふ事はよく云はれてゐますが、支那事變を契機に日本婦人の力が認められてきたのは誠に嬉しい事です。婦人の協力なくしては國策が遂行出來ないと云ふ事は擧國的に認められたことと思ひますそれで、婦人を國策參與に利用することとなり、各婦人團體に政府が協力を求めてきたのは今年の婦人界を活氣づけました。一般婦人もこの時局をハツキリ認識して、身をもつて國策に協力してゆかうといふ積極的な意思を表示して、官民一致して種々の活動に當りました

△

婦人團體の活動の主なるものを擧げますと次の通りでした

【國策】國策に協力して、貯蓄や節約の奢侈品廢止等に關して徹底的に活動して居ります。不用品の處分や街の屑物、毛布の供給などもよく纏まりを見、既に各府縣の婦人團體や實業婦への啓發等仕なども目覺ましく活動しました

【特に】本年度で特筆すべきことは、婦人辯護士の出現で、これはなからく婦人界が望んでゐたことで大きな收穫といふべきです。未だ少數であり、出來たばかりで、その將來に多くの期待がかけられるわけですが、婦人の味方となり男子と協力してよりよい社會の實現のために今後大いに活躍していただきたいと思ひます

△

次に婦人の大陸進出が本年度各方面で强調され、大陸の花嫁の問題が、眞面目に考へられました。戰爭が大陸進出のためとすれば、この際婦人團體の大陸進出もあつていいと思ひます。醫業に從事する大陸の花嫁のみならず、敎育家婦人、女醫等の進出も大いに研究さるべきことと思はれます

△

その他、生産力擴充による婦人の動員への進出も本年度は活潑にその數も增した樣です。工場での女子靑年の修生とか徒辨等には徒勞感じない点もあると聞きますので、この方面にも注意することが望ましいことで、かかる方面へ女醫が進出するといふ事もよいと考へられます

△

本年度婦人界の一般的傾向が各方面に現はれてゐますが、婦人團體の數も增加し、その會員數も增加してゐます。

婦人團體の數は自然的の發展や統一、團結等の理化學的の刺戟に對しては極めて强烈でありますから特に注意して下さい。

【特に】婦人團體は都會に多く六〇%から九五%、都會で大體二〇%の割合で團結されてゐると云はれてゐます。そして大人よりも小兒に密着する事が多く、兒童敎育と密接な關係を有することがあります。

【蛔虫】による病害の主なるものは、消化器の障害であつて、異食症といひ、普通では嗜好もよらないやうなものを好む症狀が多いのです。例へば、陶土、木炭、線香などを口にし又は爪を噛んだりします。又食慾が減退したり、或は元進したりするやうな

【即ち】食慾にむらが出來るのであります。消化器障害の病狀が進みますと、榮養不良を來し、又は腦炎を起す事があります。特に小兒では、お臍のまはりが脹れ上つて來ると云つてみる必要があります。

【其他】腹痛、頭痛、記憶力減退、不眠等の神經症狀も起ります。又偏食を好んで甜い物、酸つぱい物などを多く食べる樣になります。

【一旦】外へ出た卵は容易や消化されず、又腸内に入ると腐敗して、種種惡性の病氣を起こします。

【母蟲】が一日に產む卵の數は學者の說によると、一日に數万といふ、驚くべき大きさです。

【體內】に入つた卵は、適當な温度と濕氣（二週間―四週間）で孵化するのですが、驚くべき强い生活力を持つてゐます。

【食物】や飲料水と共に口から出る程になります。蛔蟲の卵は二ヶ月位で孵化するのですが、驚くべき强い生活力を持つてゐます。

【前述】のやうに、蛔蟲は體內に入つた時でも勿論が極めて强靭な生活力を持つてゐますが、特に胃腸の弱い人には病氣が取り付かない。

【世間】では、往々蛔蟲症と結核とを混同する人がありますが、以上の樣に全然異つたものですから、努めてこれを豫防する一方、子供には日光浴をさせて體力を强くすることが大切と思ひます。（四谷第十二小學校醫・廣瀨與）

迎春の支度に家のお化粧

今日の話題

【初】春を迎へるには、特に新たまるといふことも計畫も新しく疊大にしなければありませんが、しかし心を新しくならぬ、この時せめて家でもお掃除や壁の塗ひや、その他の木部の清掃をして、新年の氣分をはつきりとさせ、同時にお家にも失禮のないやうにしようではありませんか

壁のお化粧

【ま】づ壁のお化粧から申しますと、最初ほこりを十分除き、更に雜巾などの落書きがあれば消しゴムで消しますが、どうしても落ちない汚れや一面煤けた汚れは、細かい目の紙ヤスリで擦つて落します

ペンキ塗り

【か】うして汚れの絶えずつ いたらば、一番簡單な水性ペンキの好みの色を塗るのですが（塗料店で四圓塗り五割入一缶七〇錢位から）たほなるべく一回塗りですむやうに塗料について充分吟味の上に購ふ事です。一回で塗つた方がよいやうで、もし一回で塗つた後に二回塗りをするのですが、この時は手早く刷毛を運ばないと、前に塗つたのが溶けて却つて斑になることがあります

木部の清掃

【次】に壁に接する木部や敷居、柱等の汚れは、洗濯石鹼を溶かした液を刷毛引きとして、餘りそのまま置いてから、汚れた布で何回も濕いでは拭いて水分をよく水拭きして乾かします。元の地がひどく汚れたり少し傷んだりしたやうな場合で洗つた後に適分油のボケたやうに荒びた時は、塗店、塗料店或は百貨店の家具部にあるワックスを塗つて磨くとしつかりしたものになります。（東京商業工藝指導所技師吉村秀夫）

白菜の見分け方

葉の縮れてゐるものを

これから白菜の味がたのしめる時季です。これは酸物により、鍋物のうまいものです。そこで見分け方としては―白菜は白い部分が多く、葉に光澤があつて、その上葉先の縮れ方の多いものほど味がいいとされてゐます。

蛔虫の話

學者の說によると、一日に數万といふ、驚くべき大きさです。

【體內】に入つた卵は、適當な温度と濕氣（二週間―四週間）で孵化するのですが、驚くべき强い生活力を持つてゐます。

【食物】や飲料水と共に口から出る程になります。蛔蟲の卵は二ヶ月位で孵化するのですが、驚くべき强い生活力を持つてゐます。

【前述】のやうに、蛔蟲は體內に入つた時でも勿論が極めて强靭な生活力を持つてゐますが、特に胃腸の弱い人には病氣が取り付かない。

【世間】では、往々蛔蟲症と結核とを混同する人がありますが、以上の樣に全然異つたものですから、努めてこれを豫防する一方、子供には日光浴をさせて體力を强くすることが大切と思ひます。（四谷第十二小學校醫・廣瀨與）

蛔虫の知識

野菜は消毒して食へ　子供には必ず蟲下しを

【野菜】には人糞から傳染の卵が附着してゐるので、生食や調物にする前に、一度鹽湯をくぐらせるか、クロール石灰の水につけて消毒するか、十分に水で洗ひ流してから用ひたいものです

【特に】蛔蟲は自然的の驅除や治療、醫學の理化學的の刺戟に對しては極めて强烈でありますから特に注意して下さい。

【蛔虫】による病害の主なるものは、消化器の障害であつて、異食症といひ、普通では嗜好もよらないやうなものを好む症狀が多いのです。例へば、陶土、木炭、線香などを口にし又は爪を噛んだりします。又食慾が減退したり、或は元進したりするやうな

【即ち】食慾にむらが出來るのであります。消化器障害の病狀が進みますと、榮養不良を來し、又は腦炎を起す事があります。特に小兒では、お臍のまはりが脹れ上つて來ると云つてみる必要があります。

【其他】腹痛、頭痛、記憶力減退、不眠等の神經症狀も起ります。又偏食を好んで甜い物、酸つぱい物などを多く食べる樣になります。

【一旦】外へ出た卵は容易や消化されず、又腸内に入ると腐敗して、種種惡性の病氣を起こします。

【母蟲】が一日に數万といふ、驚くべき大きさです。

【體內】に入つた卵は、適當な温度と濕氣（二週間―四週間）で孵化するのですが、驚くべき强い生活力を持つてゐます。

【食物】や飲料水と共に口から出る程になります。蛔蟲の卵は二ヶ月位で孵化するのですが、驚くべき强い生活力を持つてゐます。

【前述】のやうに、蛔蟲は體內に入つた時でも勿論が極めて强靭な生活力を持つてゐますが、特に胃腸の弱い人には病氣が取り付かない。

【世間】では、往々蛔蟲症と結核とを混同する人がありますが、以上の樣に全然異つたものですから、努めてこれを豫防する一方、子供には日光浴をさせて體力を强くすることが大切と思ひます。（四谷第十二小學校醫・廣瀨與）

美容體操

はじまり　はじまり

美容體操

娘もマダムも

一心不亂

マドラスの町の

美容體操

健康增進の

はじまり　はじまり

荒肌は小皺のもと

……この季節に手入れを怠ると大變

寒く寒氣の强しいこの頃、一年中でもいちばんお肌のお手入れの怠り勝ちな時です。この時期はお肌が寒さで收縮し、皮膚が彈力を失つて肌が荒れます。それを手當せずにおくと一層荒れ易くなります。

寒用モンコ洗粉の泡立てゝ平氣な素顏の美を

ニキビ

ニキビは油性ばかりでなく乾性でもできます。肌はいつも適當に脂で潤つてゐなければなりません。寒用モンコ洗粉のアコナサポナールは肌の脂肪を適當に調節して、ニキビの發生を防ぎます。ニキビ膏の樣に肌にもの洗粉によつて落ちたかな、キメ細かな肌に變へられます。

ソバカス

折くたつたかと喜んでゐても、ソバカスが目立つ樣になつてゐたら、それは洗ひ方が惡いのです。寒用モンコ洗粉を使用下さい。このモンコ洗粉を十日もお使ひになれば肌に變化が見えて參ります。

返若とつもはたなあ

どなたも肌をいぢめてしらずしらずのうちにお年より老けさせていらつしやいます

お年がまだ若いのにお肌だけ老けるといふことがあります。

どなたもしらずしらずの間に、肌を洗ひ化粧や洗ひ方で洗ひ過ぎてゐるからです。

お年よりはずつと老けてみえる方が案外多いものです。それは、荒れや洗ひ化粧の際などで皮膚面の毛穴や皮膚を塞いで新陳代謝を妨げ、皮膚の機能を鈍つけてゐるからです。

皮膚は自然に死んだやうに硬化して、たるみができたり、小皺ができます。いつまでも艶のあるはりのつた肌を保つことは、近代の美容の根本條件です。それには洗ひ方について、湯水を使ひすぎ過ぎてマッサージするだけでは艶出しは出來ません。

寒用モンコ洗粉の泡立てゝ平氣な素顏の美を

臺灣日日新報 第一万三千九百二十六號 昭和十三年十二月二十四日(土曜日) (郵便物認可)

開花三世相

(63)

村松梢風作
中一彌畫

伏魔殿(へ)

佐川は、やっと意志が判ったので、暇らかに安心して、

「お年賀状、其の再なればわたくしも決して御邪魔にして居る次第ではござりませぬ。町は、わたくしの手許に預かり申し、一狐へ押し込め、日々御命じたり、尋をわけて云ひ聞かせたりして居りますが、どうしたら訳か承知いたしませず、強く申すと、それでは御暇取を願仔度いと申して、き出す始末で、わたくしもホトく手を焼いて居りまやうなわけでございます」

敵機は不敵の哨れ込面持や、

「フーム、それはどうした訳であらう。さうは御落合による前に探ら云ひ交した朋でもあつたのではないか」

「本人に聞び尋ねたところでは、其の御ことはないと申しまさ」

「つひ申した朋がないから、何も御暇を立つには及ばぬ時、一向合点がいかぬではないか、それとも親類で吉祖でも二、三者があるのか」

「つひ、我して左様なことはございません、仮女には非親と、御遊者ならば縁取りの兄が一人ございます、小郎の御家人で、本人が出世することなら吉祖なと申す事はございません」

「それなら御頁不思議な話ちや。それはともかくとして、御所風情が、経営家の御琴に従はぬとあつては御縁元にもかかはり、大奥のしめしも付かぬによつて、何処迄も強制部つなら暇を遣り成敗してしまはねばならぬ。しかし殺して了へばそれ迄によつて、わしから今一度云ひ聞かせ、厳しく折檻して見よう事が、どうであらう」

「本年賀様より直々御成下さるなら、それに越したことはございませぬ」

「では、早速狐風の暇差の方へ遣れて来るがよい」

「畏まりました」

佐川は一礼して立ち去つた。

「暇だから暇の方の雨戸は閉めてない。飛なら暇差や、形のいい絵の木や、石燈籠などの暇差見なるのだが、誰つてるのか月が点のかいかぬではないか、それとも親類で吉祖でも二、三者があるのか」

「お慎深いお年賀様のお言葉、町お聞を申し上げるがよい」

佐川にさう云はれて、お町は地面の上へ暇差をした。

「のう町、そちは、御所風情に御暇を取るといふ、これほど有難いことはないのに、どういふ訳でお心に従はぬのか、一向わしは合点がいかぬ、其の訳を云うて見や」

「実た時期尚早」の言い訳を持つ新興大阪支店今回の設は極々注目さるべきものがあらう

海外小話

煙草の脱税

アメリカの煙草税の包みには密輸入煙草の包みには密輸入煙草の包みには密輸入煙草